/GLMilicz
CODZIENNIE NOWE INFORMACJE
www.glokalna.pl
Gazeta Lokalna GL MILICZ
POTRZEBUJESZ PROFESJONALNEJ REKLAMY?
ZADZWOŃ
607 989 000
NR 18 | WTOREK 18 STYCZNIA 2022 | WIDZIMY SIĘ CO WTOREK! | e-mail:redakcja@glokalna.pl

GMINA MILICZ

Konkurs, który wywołał kontrowersje

Gmina Milicz ogłosiła konkurs pod nazwą „Szczepienie COVID-19 dzieci 5-15 lat". Skierowany jest on do placówek oświatowych, których organem prowadzącym jest gmina. Temat ów wywołał kontrowersje wśród użytkowników mediów społecznościowych. Wielu internautów nie kryło oburzenia, dając temu wyraz w komentarzach pod postem konkursowym na Facebooku.

FOT. Gmina Milicz

Konkurs potrwa do 28 lutego, a jego wyniki mają zostać ogłoszone w pierwszym tygodniu marca. Nagrodą burmistrza dla klasy o najwyższym wskaźniku zaszczepienia przeciwko COVID-19 będzie wycieczka o charakterze edukacyjno-sportowym. Przewidziano również nagrodę dyrektora danej placówki – o szczegółach dotyczących tego wyróżnienia rodzice mogą się dowiedzieć w poszczególnych szkołach czy przedszkolach.

– *Postanowiliśmy wyjść z pozytywną inicjatywą, która ma zachęcić uczniów i ich rodziców do szczepień. Jesteśmy ciągle w bardzo trudnej sytuacji epidemicznej. Właśnie niedawno wybiła liczba 100 tys. zgonów z powodu COVID-19. Dlatego warto zaszczepić swoje dzieci, dla ochrony przed ciężkim przebiegiem choroby i powikłaniami. Jest to szansa powrotu do normalnego funkcjonowania szkół, społeczności uczniów i nauczycieli* – poinformował burmistrz Piotr Lech.

Na facebookowym profilu gminy Milicz pojawiło się wiele głosów krytycznych wobec tej inicjatywy. Z tego powodu zdecydowano o ograniczeniu możliwości komentowania. – *Szczepienia są dobrowolne. Rodzic może nie pozwolić swojemu dziecku na zaszczepienie i robi to na własną odpowiedzialność. Nie wolno nikomu natomiast zniechęcać do działań racjonalnych. Szczególnie, że nie widzę tu osób z wykształceniem medycznym. A nawet z maturą byłyby pewnie problemy. Ten temat został wyjaśniony na gruncie nauki, rozumu i wiedzy, a nie przesądów. Ale każdy ma prawo wierzyć znachorowi. I robi to na swój rachunek, na swoim profilu. Tutaj komentarze szerzące zabobony zostają zablokowane. W tej sprawie nie będzie żadnych kompromisów. To jest sprawa zbyt poważna, to często kwestia życia i śmierci. Nie będziemy prowadzić dyskusji z osobami, które nie są merytorycznie przygotowane. Na profilu administracji publicznych nie będzie szamańskich i zacofanych poglądów. Konsekwentnie będą usuwane kłamstwa i wulgaryzmy. Będzie to traktowane na równi z negowaniem Holokaustu czy promowaniem pedofilii. Zagraża to życiu i zdrowiu innych. Nawiązuję tutaj również do wypowiedzi rady medycznej przy premierze: „na stanowiskach publicznych nie powinny pozostawać osoby, które poddają w wątpliwość celowość szczepień". Mogę rozmawiać w tej sprawie z lekarzami i ekspertami. Nie będę natomiast słuchał domorosłych i hobbystycznych absolwentów Google'a. Nikt nikomu nie odmawia podejmowania decyzji nieracjonalnych, niezgodnych z wiedzą i medycyną. Większość komentujących odnosi się do nie swoich dzieci. Jest jasne, że swoich pociech nie będą szczepić. Ich działalność ma na celu zniechęcenie innych rodziców do podjęcia decyzji o szczepieniu. Pada hasło „nie szczepcie swoich dzieci". Jest to rzecz skandaliczna i niedopuszczalna. Nikt nie ma prawa wywierania presji na rodziców chcących zaszczepić swoje dzieci. Dotyczy to również szkół i nauczycieli. Z urzędu, którym ja kieruję, nie będzie wypływał przekaz sprzeczny ze stanowiskiem rady medycznej. Wszyscy negujący szczepienia mogą znaleźć inne portale do komentowania, jak płaska ziemia, reptylianie, którzy rządzą światem itd. Na profilu gminy Milicz nie będzie takich rzeczy. Głupota nie może wkraczać w tematy zdrowia, bo to wartości przyrodzone człowieka. Mogą się z tym zwracać do swoich najbliższych, ale nie mają prawa do innych dzieci i rodziców* – stwierdza stanowczo burmistrz Milicza.

W szkołach przepytywano uczniów na okoliczność szczepień. Zdaniem komentujących takie postępowanie stanowi pogwałcenie przepisów RODO i w takich sytuacjach najpierw należy wystąpić o zgodę do rodziców osób niepełnoletnich. – *Nie widzę w tym nic złego i dziwnego. Dzieci miały prawo nie odpowiedzieć na to pytanie. Inne, które się zaszczepiły, miały prawo to powiedzieć nauczycielom. Reszta może milczeć, jeśli nie ma ochoty odpowiadać. Prowadzący zajęcia z uczniami przez 5-6 godzin ma prawo zadawania pytań w tej sprawie. Ja również w urzędzie to czynię. Pytam tylko, kto się zaszczepił. Osoby, które nie odpowiadają, mogą być niezaszczepione albo zaszczepione, ale nie chcą o tym mówić. Ja to uznaję i szanuję. Nie przyjmuję do wiadomości, że nie mam prawa zapytać o kwestię szczepień. Robię to z troską o swoje bezpieczeństwo* – oznajmia P. Lech.

Po ogłoszeniu konkursu wielu internautów dało wyraz swojemu oburzeniu, komentując tę sprawę. – *Mam nadzieję, że wszyscy, którzy na to wpadli mają wyszczepione swoje dzieci, wnuki i prawnuki. Co za chory pomysł!/Powariowali to mało powiedziane! To już robi się niebezpieczne! Konkurs za zaszczepienie... no straszne!/Jakby szczepienie było czymś dobrym, nie byłoby nakłaniania z nagrodami do szczepień./A oddział z najniższym poziomem zaszczepienia przeciwko Covid-19 nie dostanie promocji do następnej klasy. Był faszyzm, komunizm, a teraz mamy sanitaryzm, nowy system totalitarny. Nie pozdrawiam./Już wiemy czemu służyło dzisiejsze bezprawne zbieranie informacji w klasach, które z dzieci jest zaszczepione. Tak samo pogadanki wychowawców, wyświetlanie filmów na temat pandemii i namawianie do szczepień. Przypominam, że szkoła służy do edukacji dzieci, a nie narzucania swojego zdania na temat szczepienia./A komu wysłać nagrodę za niepożądane odczyny poszczepienne? Czy burmistrz z prywatnych pieniędzy pokrywa koszt leczenia takich niepożądanych odczynów?* – to niektóre z komentarzy użytkowników Facebooka. Tego typu opinii jest znacznie więcej. Jak zatem widać, ogłoszenie takiego konkursu wywołało sporo negatywnych emocji.

MICHAŁ KOBUSZYŃSKI

Z POLICJI

Nietrzeźwi rowerzyści dostali po kieszeni

FOT. KPP Milicz

W poprzedni weekend miliccy policjanci ukarali dwóch mężczyzn, którzy poruszali się rowerami, będąc w stanie nietrzeźwym. Wysokość mandatu dla każdego z nich wyniosła 2500 zł.

8 stycznia w miejscowości Brzostowo (gmina Krośnice) zatrzymano do kontroli 35-letniego mieszkańca gminy Twardogóra. Rowerzysta był nietrzeźwy – w jego organizmie stwierdzono ponad pół promila alkoholu. Dzień później na drodze pomiędzy miejscowościami Stara Huta a Kuźnica Czeszycka mundurowi zatrzymali kolejnego nietrzeźwego rowerzystę. Tym razem był to 60-letni mieszkaniec gminy Krośnice, który jechał rowerem, mając w organizmie ponad 0,6 promila alkoholu.

– Obaj mężczyźni, zgodnie z nowym taryfikatorem mandatów, zostali ukarani mandatami w kwocie po 2500 złotych. Uniemożliwiono im dalszą jazdę i po kontroli zostali zwolnieni. Apelujemy do wszystkich uczestników ruchu drogowego o to, aby nie kierowali jakimikolwiek pojazdami po spożyciu choćby najmniejszej ilości alkoholu! Prosimy o rozwagę i zachowanie ostrożności na drodze – oznajmia Sławomir Waleński, oficer prasowy KPP w Miliczu.

(FENIX)

Wspomnienie o Pawle Mikstackim

7 stycznia zmarł Paweł Mikstacki, współwłaściciel firmy budowlanej Gembiak-Mikstacki. Był osobą znaną i cenioną wśród wielu samorządowców z powiatów milickiego i krotoszyńskiego, z którymi współpracował przy realizacji licznych inwestycji drogowych. 10 stycznia w Kościele pw. Św. Andrzeja Boboli w Krotoszynie odbyła się msza pożegnalna, a następnie pogrzeb na krotoszyńskim cmentarzu.

Burmistrz Gminy Milicz Piotr Lech: *Kiedy zostałem w 2006 r. starostą, w spadku dostałem niedokończoną drogę powiatową Milicz-Sulmierzyce. Wówczas w całym urzędzie i radzie straszono mnie, że wykonanie tej inwestycji stoi pod znakiem zapytania. Wykonawcy podbijają stawki, mnożą żądania i z natury są krwiożerczymi biznesmenami. Jakież było moje zdziwienie, gdy na pierwsze spotkanie przyjechało dwóch postawnych, ale wesołych i roześmianych mężczyzn. Jeden z nich został na stałe oddelegowany do kontaktów z samorządem. Najpierw powiatowym, a od 2014 r. - kiedy zostałem burmistrzem Milicza - przydzielono go do gminy. Był to właśnie Paweł Mikstacki. Ponieważ firma wybudowała/przebudowała na naszym terenie kilkanaście dróg, to siłą rzeczy musiały pojawić się problemy, kłopoty i nieporozumienia. Paweł Mikstacki, charakterystycznym dla siebie, wielkopolskim zaśpiewem, nie tylko unikał konfliktów, ale również je rozładowywał. Swoją osobą, charakterem i osobowością przeczył stereotypowemu wizerunkowi bezwzględnego biznesmena. Był całkowitym tego zaprzeczeniem. Był zawsze szczery i otwarty. Było to widać, gdy wszystko szło, jak należy, i gdy wszystko się sypało. Zostawił po sobie kilkanaście pomników. Ostatnim, dosyć spektakularnym, była droga Miłochowice-Pogórzyno, a wcześniej aleja Niepodległości, bulwar Jana Pawła II, Duchowo, Miłosławice i Ostrowąsy. W rozpoczynającym się sezonie inwestycji drogowych tej charakterystycznej sylwetki będzie nam bardzo brakowało.*

Starosta Powiatu Milickiego Sławomir Strzelecki: *Pawła Mikstackiego poznałem, pracując w gminie Milicz na stanowisku zastępcy burmistrza w latach 2014-2018. W obecnej kadencji, będąc starostą milickim, 25 razy zlecaliśmy zadania drogowe firmie Gembiak-Mikstacki lub też firma wygrywała przetargi w związku z remontami dróg powiatowych. Pierwsza inwestycja, odkąd zostałem starostą, to tzw. droga wstydu Grabownica-Drożdżęcin za kwotę ponad 3 milionów złotych – to wygrany przez firmę przetarg i współpraca między innymi z Pawłem, z którym ustalane zawsze były szczegóły dotyczące wykonania zamówienia. W 2019 roku był jeszcze remont drogi Bracław-Potasznia, wykonanie nakładek w gminie Cieszków i dwie remontowane drogi w gminie Krośnice. Kolejne lata to kolejne remonty w Gądkowicach, Wziąchowie Wielkim, Żeleźnikach, Wierzchowicach, Tworzymirkach, Olszy, Ujeździe, Krośnicach i Bukowicach, a także mniejsze zlecenia. Współpraca z Wiesławem i Pawłem zawsze była wzorowa, omawialiśmy kolejność prac wówczas, gdy COVID wkroczył do powiatu milickiego, zawsze dogadywaliśmy się w sytuacjach tego wymagających, czasami potrzebowaliśmy firmy „na wczoraj" i taka pomoc zawsze była okazana. Pawła, mojego rówieśnika, zapamiętam jako dobrego, serdecznego i zawsze uśmiechniętego człowieka, o doskonałym poczuciu humoru i bezkonfliktowego. Człowieka, dla którego stwierdzenie „nie da się" nie istniało. Człowieka zapracowanego i dbającego o firmę, ale też o inwestora, chociażby poprzez podpowiedź, że może lepiej będzie tak i tak. Uśmiech, otwartość na innych i dobroć – cechy te na pewno Paweł posiadał i inni z nich korzystali. Pozostanie w mojej pamięci jako bardzo dobry człowiek.*

Wiceburmistrz Gminy Milicz Łukasz Rokita: *Na cmentarzu w Krotoszynie pożegnaliśmy Pawła Mikstackiego, współwłaściciela krotoszyńskiej firmy drogowej Gembiak&Mikstacki. Zgromadzone tłumy - kilkaset osób - świadczyły o tym, jakim był człowiekiem za życia. Zawsze uśmiechnięty, otwarty, potrafiący rozmawiać, często ustępować. Zawsze uczciwy, potrafiący się przyznać do błędu. Pewnie gdyby nie te cechy, nie udałoby się wspólnie zrealizować tak dużo dróg, zarówno dla Gminy Milicz, jak i Powiatu Milickiego. Kiedy rozpoczynałem pracę w samorządzie Powiatu Milickiego w lutym 2007 roku, trwała właśnie przebudowa drogi tzw. sulmierzyckiej, realizowana przez firmę Gembiak&Mikstacki na odcinku od Stawczyka do Średziny. Trudną inwestycję pomimo często niezadowolonych mieszkańców udało się zrealizować tak, by każdy był szczęśliwy, inwestor, wykonawca, no i przede wszystkim społeczność. Pamiętam do dziś, jak duży w tym udział miał właśnie Paweł Mikstacki. Droga do dziś dobrze się trzyma. W naszej gminie od 2015 roku Paweł Mikstacki nadzorował budowę wielu dróg gminnych. Kiedy odszedł 6 stycznia, już szykował się na wejście na drogę do Kaszowa pod Miliczem. Nie doczekał. Jak powiedział prowadzący uroczystość na krotoszyńskim cmentarzu - teraz buduje już drogi niebiańskie. Dla nas zawsze zostanie w pamięci jako człowiek opanowany, rzeczowy, niekonfliktowy. Bez niego tak dużo by się nie udało.*

SPISAŁ: (FENIX)

GOPS KROŚNICE

Harmonogram wypłat na rok 2022

Miesiące	I	II	III	IV	V	VI	VII	VIII	IX	X	XI	XII
Świadczenia rodzinne Fundusz alimentacyjny	19.01	18.02	18.03	14.04	19.05	15.06	19.07	19.08	16.09	19.10	18.11	16.12
Świadczenia wychowawcze	19.01	18.02	18.03	14.04	19.05	15.06	19.07	19.08	16.09	19.10	18.11	16.12
Zasiłki z pomocy społecznej	26.01	24.02	25.03	26.04	26.05	24.06	26.07	26.08	26.09	26.10	25.11	20.12
Dodatki mieszkaniowe i energetyczne (do dnia)	10.01	10.02	10.03	10.04	10.05	10.06	10.07	10.08	10.09	10.10	10.11	10.12

Mobilny Fizjoterapeuta
KOMORA HIPERBARYCZNA
Trzebnicka 5
Tel. 533 923 172
WSKAZANIA DO TLENOTERAPII, m.in.:
• Trudno gojące się rany, • choroby zapalne i autoimmunologiczne, • schorzenia układu nerwowego, • choroby układu krążenia, jak miażdżyca czy nadciśnienie, • zmęczenie, depresja, • objawy niedotlenienia tkanek, • autyzm, mózgowe porażenie dziecięce, • ból głowy i migrena, • anemia, • obrzęki, • przewlekłe choroby skóry, • otyłość, • choroby przewlekłe, jak cukrzyca, • opóźnienie procesów starzenia komórek, • dla sportowców jako forma wspomagania odnowy biologicznej po wymagających treningach, zawodach, • Po przebyciu COVID-19.

KROŚNICE

Gmina podsumowała rok działań

Przygotowując się do kolejnych miesięcy intensywnej pracy, gmina Krośnice dokonała wyliczenia inwestycji zrealizowanych w 2021 roku.

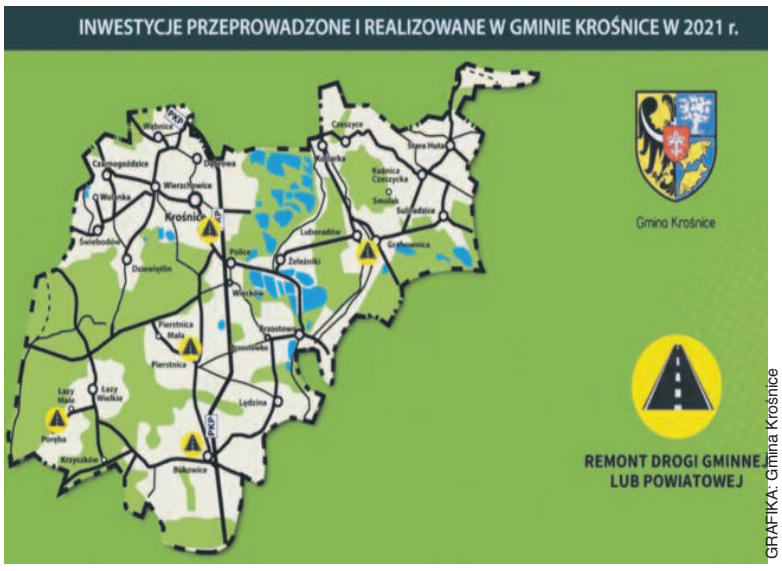

GRAFIKA: Gmina Krośnice

Spośród inwestycji drogowych najważniejszy okazał się remont odcinka z Pierstnicy do Pierstnicy Małej oraz dalej do leśniczówki, o łącznej długości 2130 m. Koszt zadania wyniósł 797 089,50 zł, z czego 210 tys. stanowiło dofinansowanie. Ukończono także remonty dróg gminnych – w Krośnicach, ulic: Kasztanowa, Polna, Słoneczna, Stawowa, Łąkowa i Kolejowa. Łączna długość zmodernizowanych odcinków to 1539 m, a koszt – 465 235,94 zł. Sfinalizowano także odcinek drogi leśnej i gminnej w Łazach Małych.

Około 300 metrów nowej nakładki asfaltowej położono na ul. Krośnickiej w Bukowicach. Remont tego odcinka drogi powiatowej był możliwy dzięki współpracy ze starostwem oraz prywatnym przedsiębiorstwem.

W drugiej połowie minionego roku w Krośnicach zamontowano 14 lamp – na ulicach: Jasna, Orzechowa, Spacerowa i Tęczowa. Łączny koszt zamknął się w kwocie 119 832,65 zł. W Bukowicach pojawiło się pięć lamp na ul. Drzewnej, za które zapłacono 46 865,47 zł. W połączeniu z 23 lampami zamontowanymi wcześniej przy drodze Suliradzice/Kuźnica Czeszycka, w Kuźnicy Czeszyckiej, Luboradowie, Kotlarce, Świebodowie, Dąbrowie, między Dąbrową a Krośnicami, na ul. Wesołej w Krośnicach i na placu zabaw w Brzostowie dało to bilans 42 nowych lamp oświetlenia ulicznego w 2021 roku.

Ponadto nadal trwają trzy inne ważne inwestycje, która mają być zrealizowane w tym roku. Budowę świetlicy wiejskiej w Kuźnicy Czeszyckiej za 945 469,84 zł planuje się zakończyć do 30 września. Z kolei wraz z końcem czerwca ma nastąpić finisz rozbudowy i przebudowy budynku OSP w Łazach Małych za 545 063,27 zł. Na 30 maja przewidziano dokończenie prac związanych z przebudową dawnego budynku dyrekcji szpitala przy ul. Sanatoryjnej w Krośnicach. Pomieszczenia te zostaną przeznaczone na GOPS i mieszkanie zastępcze. Na to zadanie zaplanowano 516 944,66 zł.

OPRAC. (MS)

CIESZKÓW

Hala sportowa w nowej odsłonie

W Cieszkowie zakończone zostało zadanie pod nazwą „Wymiana pokrycia łukowego dachu hali sportowej z ociepleniem stropodachu i ścian". Inwestycja kosztowała nieco ponad 657 tysięcy złotych.

Prace modernizacyjne rozpoczęto 30 sierpnia minionego roku, a zakończono w grudniu. W ramach inwestycji wymieniono pokrycie łukowe dachu hali sportowej oraz ocieplono stropodach wełną mineralną o grubości 15 cm. Ponadto ocieplono ściany szczytowe i ścianę północną styropianem o grubości 15 cm z wyprawą tynkarską, dokonano obróbek blacharskich i wykonano nową instalację odgromową.

Koszt inwestycji wyniósł 657 441,15 zł brutto, z czego 431 789,56 zł stanowiło dofinansowanie z Rządowego Funduszu Inwestycji Lokalnych. Reszta środków pochodziła z budżetu gminy Cieszków.

(ANKA)

NA DRODZE

Coraz więcej wysokich mandatów

Miliccy policjanci ukarali kolejnych kierowców wysokimi mandatami za drogowe przewinienia. Zgodnie z nowym taryfikatorem od tego roku kary dla tych, którzy nie stosują się do przepisów, są znacznie bardziej dotkliwe.

6 stycznia na ulicy Trzebnickiej w Miliczu funkcjonariusze zatrzymali do kontroli drogowej samochód ciężarowy marki Scania z naczepą, którym kierował 31-letni mieszkaniec powiatu ostrowskiego. Pojazd przekroczył dozwoloną prędkość o 31 km/h w terenie zabudowanym. W związku z tym kierowca został ukarany mandatem w wysokości 800 złotych i otrzymał 6 punktów karnych.

Tego samego dnia policjanci, patrolując okoliczne drogi nieoznakowanym radiowozem, wyposażonym w video rejestrator nagrywający wykroczenia drogowe, zauważyli jadący przed nimi z dużą prędkością samochód osobowy marki BMW. Kierowca tego pojazdu na drodze krajowej nr 15, pomiędzy miejscowościami Guzowice i Pakosławsko, rozwinął prędkość swojego auta do 145 km/h.

FOT. Zdjęcie poglądowe

W związku z przekroczeniem dopuszczalnej szybkości aż o 75 km/h pojazd zatrzymano do kontroli drogowej. 30-letni kierowca z powiatu jarocińskiego został ukarany mandatem w kwocie 2500 złotych oraz 10 punktami karnymi.

Dwóch kolejnych kierowców ukarano za złamanie przepisów obowiązujących na przejściach dla pieszych. 12 stycznia na drodze krajowej nr 15 jadący w stronę Cieszkowa samochód osobowy marki Volkswagen Jetta wyprzedzał na oznakowanym przejściu dla pieszych inny pojazd. Zauważył to pobliski patrol policji i zatrzymał auto, którym kierował 72-letni mieszkaniec gminy Milicz. Na mężczyznę nałożono mandat w wysokości 1500 złotych, a do tego otrzymał 10 punktów karnych.

Do podobnego zdarzenia doszło na ulicy Zamkowej w Miliczu, gdzie kierowca jadący samochodem ciężarowym marki Renault Master nie ustąpił pierwszeństwa pieszemu wchodzącemu na oznakowane przejście. 38-letni mieszkańca powiatu jarocińskiego ukarano mandatem w wysokości 1500 złotych i 10 punktami karnymi.

Policjanci apelują do wszystkich uczestników ruchu drogowego o rozwagę i zachowanie ostrożności. Jednocześnie przypominają, że obecnie maksymalny mandat za wykroczenie wynosi 5 tysięcy złotych, a dotychczas było to 500 złotych. W przypadku odmowy przyjęcia mandatu sąd może wymierzyć grzywnę w wysokości nawet do 30 tysięcy złotych.

(FENIX)

STREFA PŁATNEGO PARKOWANIA W MILICZU

REGULAMIN STREFY PŁATNEGO PARKOWANIA

1. Przepisy ogólne

1. Za parkowanie pojazdów samochodowych w Strefie, pobiera się opłaty w wysokości określonej w Uchwale.
2. W strefie stosuje się następujące opłaty za parkowanie:
1) jednorazowe – uiszczane niezwłocznie po zaparkowaniu pojazdu (5 min.) poprzez wykupienie biletu parkingowego w parkomacie lub w inny dostępny technicznie sposób zaproponowany przez Zarządcę Strefy;
2) abonamentowe – uiszczane poprzez wykupienie abonamentu.
3. Abonament można wykupić jedynie w Biurze Strefy (budynek Centrum Informacji Turystycznej ul. Szewska 2b Milicz)

2. Realizacja opłat w Strefie

1. Postój pojazdów samochodowych w Strefie jest płatny w dni robocze z wyjątkiem 2 maja, 24 grudnia i 31 grudnia:
- od poniedziałku do piątku w godzinach 8:00 – 18:00 z zastrzeżeniem pkt 2
- w dni targowe robocze przy w Strefie przy ul. Działkowej w godzinach 07:00 – 13:00.
2. Opłatę za parkowanie w Strefie uiszcza się poprzez:
- wykupienie biletu parkingowego w parkomacie na następujących zasadach:
a) minimalny opłacony czas parkowania w Strefie wynosi 1 godzinę ,
b) wykupienie biletu parkingowego w parkomacie następuje przy użyciu monet o nominałach : 5,00 zł; 2,00 zł; 1,00 zł; 50 gr, 20 gr; 10 gr.
c) opłacenie czasu parkowania następuje proporcjonalnie do wartości użytych monet
d)wykupienie biletu parkingowego następuje przy użyciu karty płatniczej lub urządzenia mobilnego
- wykupienie abonamentu
- wykupienie indywidualnego zezwolenia tj. za zastrzeżone stanowisko postojowe na prawach wyłączności tzw. „koperta"
- wykupienie biletu parkingowego u obsługi Strefy w przypadku awarii parkomatu.
3. Bilet parkingowy, abonament lub dokument uprawniający do parkowania bez uiszczenia opłaty , powinny być wyłożone wewnątrz pojazdu za przednią szybę w sposób widoczny , umożliwiający swobodne czytanie treści i stwierdzenie ich ważności.
4. Zbycie pojazdu, jego utrata bądź utrata prawa do korzystania z pojazdu w okresie ważności abonamentu uprawnia do nabycia abonamentu tego samego typu na nowy lub inny pojazd samochodowy na niewykorzystany okres ważności abonamentu, bez wnoszenia dodatkowej opłaty, zgodnie z postanowieniami Uchwały.
5. Dokumentem uprawniającym do nabycia abonamentu mieszkańca Strefy jest dowód rejestracyjny pojazdu, w którym osoba wykupująca abonament wskazana jest jako właściciel lub współwłaściciel pojazdu oraz dowód osobisty właściciela pojazdu, zameldowanego przy ulicy objętej Strefą.. Jako właściciela uznaje się także osoby będące użytkownikiem pojazdu na podstawie umowy leasingu, użyczenia lub sprzedaży na raty.
6. Abonament mieszkańca wydaje się na określony jeden pojazd w Strefie, w bezpośrednim sąsiedztwie miejsca zamieszkania.
7. Posiadanie abonamentu mieszkańca Strefy nie upoważnia do zastrzegania stałego miejsca parkowania i nie stanowi podstawy do roszczeń w przypadku braku wolnych miejsc parkingowych.

3. Parkowanie bez wniesienia opłaty i procedura reklamacyjne.

1. Za parkowanie w Strefie bez wniesienia opłaty, udokumentowane wezwaniem, pobiera się opłatę dodatkową w wysokości 80,00 zł.
2. Przez parkowanie w strefie bez wniesienia opłaty rozumie się:
a) nie wniesienie opłat za parkowanie, zgodnie z zasadami określonymi w Uchwale;
b) parkowanie ponad czas opłacony;
c) parkowanie bez udokumentowania uiszczenia opłaty w sposób określony w Uchwale.
3. W przypadku stwierdzenia przez kontrolera faktu parkowania pojazdu bez wniesionej opłaty za parkowanie albo przekroczenia opłaconego czasu parkowania w Strefie wskazanego na bilecie parkingowym , wystawi on wezwanie do wniesienia opłaty dodatkowej.
4. Wezwanie musi zawierać wskazanie dnia, godziny i minuty jego wystawienia oraz numer rejestracyjny pojazdu.
5. Opłatę dodatkową należy wnieść w terminie 14 dni od dnia wystawienia wezwania do jej zapłaty.
6. W przypadku wniesienia opłaty dodatkowej w ciągu 3 dni roboczych od daty wystawienia wezwania ulega ona zmniejszeniu do 40,00 zł .
7. Opłatę dodatkową wnosi się przelewem na konto Zarządcy Strefy
8. Opłata dodatkowa podlega anulowaniu, w przypadku:
a) okazania ważnego biletu parkingowego;
b) okazania ważnego abonamentu ;

CENNIK STREFY PŁATNEGO PARKOWANIA

Stawki opłat:

1. Bilet parkingowy :
a) za pierwszą godzinę parkowania – 2,00 zł,
b) za drugą godzinę parkowania – 2,40 zł,
c) za trzecią godzinę parkowania – 2,80 zł,
d) za czwartą i każdą następną godzinę parkowania –2,00 zł;
2. Opłaty abonamentowe:
a) dla mieszkańców ze stałym lub czasowym zameldowaniem przy ulicy objętej Strefą:
-abonament miesięczny – 80,00 zł,
-abonament 12-miesięczny – 900,00 zł,
b) dla pozostałych użytkowników parkingów:
-abonament miesięczny – 160,00 zł,
-abonament 12-miesięczny – 1920,00 zł
c) za zastrzeżone stanowisko postojowe na prawach wyłączności (tzw." koperta"):
- abonament miesięczny – 300,00 zł,
- abonament 6- miesięczny – 1500,00 zł,
- abonament 12- miesięczny 3000,00 zł
d) dla pojazdów osób niepełnosprawnych posiadających uprawnienia wynikające z odrębnych przepisów, legitymujących się karta parkingową potwierdzającą to uprawnienie:
- abonament miesięczny - 20,00 zł,
- abonament 12-miesięczny – 200,00 zł.
3. Ustala się stawkę zerową za parkowanie dla:
a) pojazdów osób niepełnosprawnych posiadających uprawnienia wynikające z odrębnych przepisów, legitymujących się kartą parkingową potwierdzającą to uprawnienie, na wyznaczonych miejscach postojowych;
a) oznakowanych pojazdów służb miejskich podczas wykonywania obowiązków służbowych, w szczególności pogotowia gazowego, energetycznego, wodno-kanalizacyjnego, służby zdrowia.
4. Z opłat za parkowanie w Strefie zwolnione są: pojazdy wymienione w art. 13 ust. 3 pkt. 1 i 2 ustawy z dnia 21 marca 1985 r. o drogach publicznych (Dz.U. z 2020r. poz. 470 ze zm.)

Strefa Płatnego Parkowania ul. Krotoszyńska

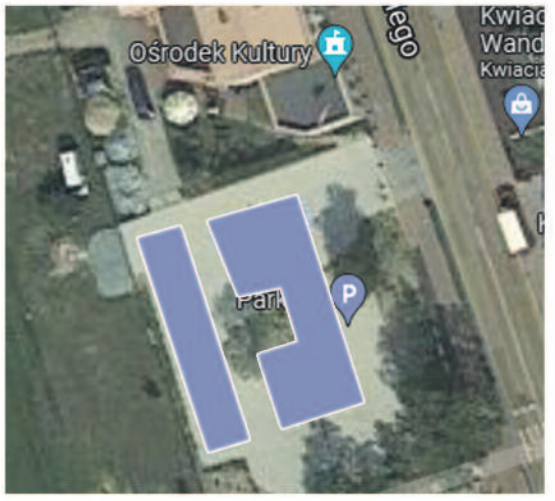

Strefa Płatnego Parkowania ul. Piłsudskiego

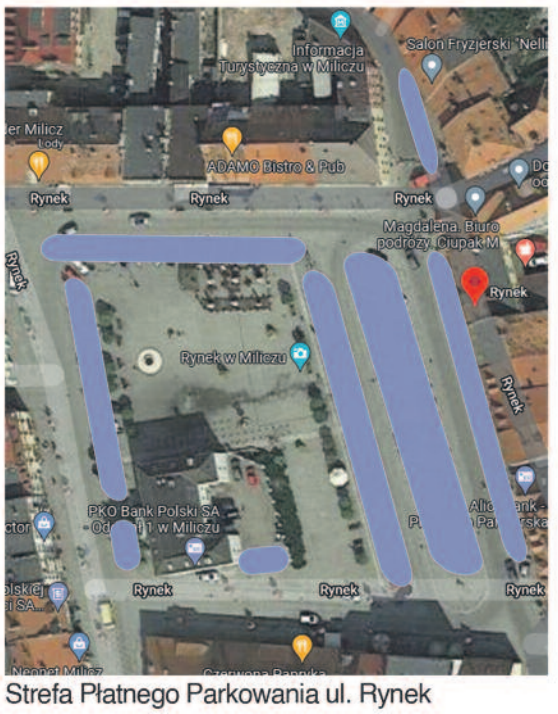

Strefa Płatnego Parkowania ul. Rynek

Strefa Płatnego Parkowania ul. Trzebnicka

Strefa Płatnego Parkowania ul. Wrocławska

Hectronic

Parkomat CITEA
produkcji firmy Hectronic

INSTRUKCJA OBSŁUGI

Płatność mobilna

1. Wrzucaj monety do momentu pojawienia się na wyświetlaczu parkomatu planowanego czasu zakończenia parkowania.
2. Naciśnij zielony przycisk w celu wydrukowania biletu.
3. Odbierz bilet i umieść go za przednią szybą wewnątrz samochodu tak, by był widoczny dla kontrolera.

Płatność kartami płatniczymi zbliżeniowymi i BLIK

1. Naciśnij żółty przycisk "**PŁATNOŚĆ KARTĄ**" i za jego pomocą wybierz właściwą kwotę do momentu pojawienia się na wyświetlaczu parkomatu planowanego czasu zakończenia parkowania
2. Naciśnij zielony przycisk w celu akceptacji kwoty.
3. Przyłóż kartę zbliżeniową do czytnika lub kliknij ikonę BLIK na ekranie czytnika i wprowadź kod BLIK. Po zaakceptowaniu transakcji zostanie wydrukowany bilet.
4. Odbierz bilet i umieść go za przednią szybą wewnątrz samochodu tak, by był widoczny dla kontrolera.

W celu unieważnienia transakcji naciśnij czerwony przycisk.

RUSZA 1 LUTEGO 2022 ROKU

Metody Płatności w parkomacie:

skycash Visa payWave MasterCard paypass blik

Biuro Strefy Parkowania,
(Centrum Informacji Turystycznej)
ul. Szewska 1b Milicz

Biuro czynne pn-pt 8.00-16.00
tel. do biura 530 632 579
email : strefa@milicz.pl

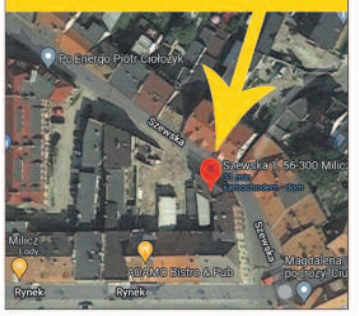

Strefa Płatnego Parkowania ul. Działkowa

NA CZASIE

Jak to jest być dziadkiem?

Z okazji zbliżającego się święta burmistrz Milicza Piotr Lech składa wszystkim babciom i dziadkom serdeczne życzenia. Przy okazji włodarz pokusił się o parę refleksji na temat tego, jak to jest być dziadkiem.

- Parę razy miałem okazję już o tym mówić. Wnuki są niezwykłym zjawiskiem w życiu każdego człowieka, rola dziadka jest radykalnie różna od roli rodzica. Nagle człowiek sobie uświadamia, że wszystko, co pamięta z czasów wychowania swoich dzieci, w przypadku wnuków nie ma żadnego zastosowania. Nie potrafimy być surowi, wymagający ani groźni. Nie potrafimy odmówić słodyczy, kolejnej, być może niepotrzebnej, zabawki. Nie potrafimy odmówić prośbom – dziadek, chodź; dziadek, daj; dziadek, baw się; dziadek, przyjedź. Jako młody, zapracowany ojciec dwojga małych dzieci, dorastających na 44 m2, marzyłem o dwudziestoczterogodzinnym żłobku, a potem o przedszkolu. A najlepiej tygodniowym, z internatem. Dzisiaj, po dwóch, trzech dniach, tęsknię za wnukami, chcę je zobaczyć, choćby po to, żeby usłyszeć – „dziadek, nie rób mi obciachu!" Ale brzmi to życzliwie, słodko i przyjaźnie. Chyba słowo „przyjaźń" najlepiej określa relacje tych dwóch pokoleń z przerwą. Z wnukami, w przeciwieństwie do dzieci, można się zaprzyjaźnić. I wtedy wszystko inne przestaje się liczyć, przestaje mieć znaczenie, przestaje być ważne. Takiej przyjaźni życzę każdemu, nawet jeśli trzeba znosić to - „nie rób mi obciachu..."
- powiedział Piotr Lech, burmistrz Milicza.

OPRAC. (FENIX)

FOT. Piotr Lech

ZS KROŚNICE

Szkolne konkursy

FOT. Zespół Szkół w Krośnicach

Pod koniec minionego roku Zespół Szkół w Krośnicach ogłosił wyniki dwóch konkursów – wiedzy o AIDS oraz na najpiękniejszy atlas drzew. Aktualnie zaś uczniowie tej placówki mogą zgłaszać prace do konkursu fotograficznego.

Konkurs wiedzy o AIDS zorganizowano w ramach obchodów światowego dnia walki z tą chorobą. W szranki stanęli uczniowie klas VI-VIII. Zwyciężyła Julia Zakrzewska z klasy VIIIa, a drugie miejsce zajęły ex aequo Zuzanna Sapa z VIIc, Oliwia Nowak z VIIIa oraz Andrzej Zakrzewski z VIa.

Konkurs dotyczący drzew skierowany był do klas IV-VIII. Jak podkreślili organizatorzy, każda z prac zawierała różnorakie cenne informacje o rodzimych drzewach, a laureatów wyłoniono po długich naradach. Ostatecznie na pierwszym miejscu znaleźli się ex aeuo Amir Abu Hamed i Akram Abu Hamed – uczniowie Vb. Trzecią nagrodę przyznano Mariannie Bajcar z IVb, a dodatkowe wyróżnienia – Tatianie Lungu z VIId i Kalinie Pyssie z IVa.

Najnowszy konkurs pod nazwą „Jestem postacią z bożonarodzeniowych jasełek" został zaadresowany do wszystkich uczniów krośnickiej szkoły. Należy przygotować przebranie kojarzące się z tematyką jasełek, a następnie zrobić sobie zdjęcie lub poprosić kogoś o wykonanie fotografii. Prace można przesyłać do 28 stycznia w formie elektronicznej na adres religiakrosnice@wp.pl, podając imię, nazwisko i klasę ucznia. Zdjęcia nie powinny zawierać podpisów ani znaków wodnych.

Laureaci będą wyłonieni w dwóch kategoriach – klasy I-III i IV-VIII. Organizatorkami konkursu fotograficznego są Elżbieta Szydełko-Ratyńska oraz Aneta Rataj.

(MS)

SP CIESZKÓW

Zdolni uczniowie zdalni

FOT. SP Cieszków

Klasa Vb cieszkowskiej szkoły podstawowej zadała kłam twierdzeniom, jakoby nauka zdalna zabijała kreatywność. Przygotowała bowiem piękne makiety najważniejszych miejsc akcji jednej z lektur.

Omawiając „Chłopców z Placu Broni" Ferenca Molnára, uczniowie postarali się wiernie odwzorować kluczowe elementy przestrzeni w utworze. W efekcie powstały wspaniałe prace dotyczące trzech miejsc – Placu Broni znajdującego się przy ul. Pawła, stanowiącego terytorium zabaw, ogrodu botanicznego, gdzie swą siedzibę miały Czerwone Koszule, a także kamienicy przy ul. Rokoszańskiej, czyli domu Nemeczka, głównego bohatera powieści.

OPRAC. (MS)

MILICZ

Sprawdź jakość powietrza w twojej okolicy

FOT. Zdjęcie poglądowe

Władze Milicza opublikowały raport o stanie powietrza w dniach od 1 do 9 stycznia. Zachęcają przy okazji do korzystania z bezpłatnej aplikacji Syngeos – Nasze Powietrze.

Syngeos informuje użytkowników o bieżącym stanie powietrza w okolicy. Bazuje na własnej infrastrukturze czujników oraz na danych pobieranych z Głównego Instytutu Ochrony Środowiska, dzięki czemu podaje szczegółowe i aktualne informacje. Oprócz stężenia pyłów zawieszonych PM 2,5 oraz PM10 w aplikacji sprawdzisz aktualną temperaturę, wilgotność i ciśnienie. Wspomniane pyły są groźnymi dla zdrowia mieszanymi cząsteczkami, nazywanymi inaczej aerozolami atmosferycznymi. Znajdują się w nich m. in. rakotwórcze metale ciężkie, takie jak benzopireny, furany czy dioksyny.

Na terenie gminy Milicz są zamontowane trzy czujniki – przy urzędzie miejskim, na rynku i w Karłowie. Według opublikowanych danych w większość dni w okresie 1-9 stycznia zanotowano jakość powietrza w skali bardzo dobrej lub dobrej.

OPRAC. (FENIX)

PROJEKT

Wsparcie w codziennym funkcjonowaniu

FOT. MSPDiON

Milickie Stowarzyszenie Przyjaciół Dzieci i Osób Niepełnosprawnych podsumowało trwający przez cały miniony rok projekt pod nazwą „Przerwa wytchnieniowa dla członków rodzin osób z niepełnosprawnościami". Zadanie publiczne było współfinansowane ze środków Państwowego Funduszu Rehabilitacji Osób Niepełnosprawnych, będących w dyspozycji samorządu województwa dolnośląskiego.

Realizacja projektu pozwoliła na zapewnienie osobom z niepełnosprawnościami oraz ich rodzinom wsparcia w codziennym funkcjonowaniu poprzez usługi opiekuńcze. Dzięki prowadzonym działaniom ośmioro rodziców osób z niepełnosprawnościami, wymagających całodobowej opieki, otrzymało tytułową przerwę wytchnieniową, która pozwala im na podreperowanie stanu zdrowia fizycznego i psychicznego oraz znalezienie czasu na realizację najprostszych ludzkich potrzeb, takich jak choćby wizyta u lekarza, w kościele, u fryzjera, zakupy, a także realizację marzeń czy pasji życiowych.

Usługi dla uczestników pochodzących z powiatów milickiego, oleśnickiego i trzebnickiego miały na celu przede wszystkim pomoc w codziennych czynnościach i były skierowane głównie na usamodzielnianie, wspomaganie niezależnego życia, integrację oraz zapobieganie izolacji społecznej.

OPRAC. (FENIX)

CHARYTATYWNIE

Kosztowne leczenie ratunkiem dla Mikołaja

Zaledwie dwuletni Mikołaj Biernat z Bukowic zmaga się z dysplazją przegrodowo-oczną – bardzo poważną wadą wzroku. Ratunkiem dla chłopca jest kosztowne leczenie w Rosji.

FOT. siepomaga.pl

LINK DO ZBIÓRKI: https://www.siepomaga.pl/mikolaj-biernat

Problem wykryto zaraz po urodzeniu. Zdania lekarzy są podzielone – jedni twierdzą, że Mikołaj widzi na poziomie maksymalnie 30%, inni zaś, iż nie widzi wcale bądź ma tylko minimalne poczucie światła. W każdym razie dostrzega niewiele z otaczającego go świata.

Rodzice chłopca od razu podjęli działania, by ratować wzrok syna. Wiele pytań, prób i telefonów długo nie przynosiło rezultatu. W końcu natrafili na klinikę w miejscowości Ufa w Rosji. Tamtejsi specjaliści opracowali nowy biomateriał, stosowany w wielu dziedzinach. Alloplant to biomateriał chemicznie przetworzony, wykonany z tkanek dawcy i po sterylizacji podawany do przeszczepu. Dla młodego bukowiczanina stanowi sporą szansę na przywrócenie nerwu wzrokowego i pobudzenie go do regeneracji.

Dzięki wsparciu rodziny opiekunowie chłopca polecieli do Rosji i przeszli wstępne konsultacje, które pozwoliły zakwalifikować Mikołaja do leczenia w klinice. Poważna wada wymaga jednak długiego leczenia i wielu operacji, a to sporo kosztuje. Zbiórkę pieniędzy wspiera Fundacja siepomaga. Rodzice zwracają się z prośbą o wpłaty, dzięki którym może spełnić się marzenie syna – ujrzenie świata w pełnych barwach.

OPRAC. (MS)

SP WZIĄCHOWO WIELKIE

Z muzyką do gwiazd

FOT. SP Wziąchowo Wielkie

Szkoła Podstawowa we Wziąchowie Wielkim podsumowała półroczny projekt edukacyjny pod nazwą „Z muzyką do gwiazd". Przedsięwzięcie finansowane było przez gminę Milicz.

Celem zadania było zainspirowanie i zmotywowanie uczniów do rozwoju muzycznego oraz wsparcie i wzbogacanie tradycyjnego procesu dydaktycznego o bezpośredni kontakt ze sztuką wysoką. Zorganizowano cztery koncerty adresowane do oddziałów przedszkolnych oraz uczniów klas I-VIII, we współpracy z Narodowym Forum Muzyki we Wrocławiu. Odbywały się one w odpowiednio przygotowanej sali gimnastycznej raz w miesiącu w okresie od września do grudnia 2021 r. Koncerty prowadzone były przez artystów i pedagogów Opery Wrocławskiej, Filharmonii Wrocławskiej i Akademii Muzycznej we Wrocławiu.

Każde spotkanie poświęcone było ściśle określonej tematyce i skupione wokół najwybitniejszych polskich kompozytorów, różnych instrumentów, teorii muzyki, wykonawców i utworów. Kontynuowany cykl koncertów jest piątym realizowanym w szkole i wspieranym przez gminę Milicz od roku 2017. Planowane na poszczególne etapy cyklu treści służą jako element edukacyjny, wzbogacający realizację programu wychowawczego szkoły. Uczniowie mają możliwość rozwijania zainteresowań i talentów muzycznych.

W ramach projektu zakupiono nowy keyboard z niezbędnymi akcesoriami oraz mównicę, które ułatwiły organizację spotkań muzycznych oraz zapewniły ich odpowiedni poziom. Keyboard jest wykorzystywany również podczas lekcji oraz zajęć szkolnego chóru, natomiast mównica w trakcie apeli czy rozmaitych uroczystości szkolnych.

OPRAC. (FENIX)

Z POLICJI

Zatrzymali poszukiwanego mężczyznę

Miliccy policjanci zatrzymali mężczyznę, który był poszukiwany przez miejscowy sąd na podstawie trzech nakazów doprowadzenia do aresztu.

FOT. KPP Milicz

10 stycznia w godzinach wieczornych policjanci zatrzymali 39-letniego mężczyznę w jego miejscu zamieszkania. Wobec mieszkańca jednej z wiosek w gminie Krośnice Sąd Rejonowy w Miliczu wydał w trzech różnych sprawach nakazy zatrzymania i doprowadzenia go do najbliższego aresztu. Po nocy spędzonej w celi milickiej komendy zatrzymany 39-latek został przetransportowany do Aresztu Śledczego we Wrocławiu.

(FENIX)

WYWIAD

Trzeba utrzymywać motywację do działań

Jakub Kęsy to bardzo zdolny, nastoletni i już utytułowany zapaśnik. W minionym roku po raz trzeci z rzędu triumfował na Mistrzostwach Polski Młodzików. O przeżyciach, właściwym nastawieniu i kwestiach ważnych nie tylko w sporcie z zawodnikiem Olimpii Cieszków, a także z trenerem Leszkiem Wośkiem rozmawiał Maciej Sierszulski.

Jak rozpoczęła się Twoja kariera zapaśnicza?

JAKUB KĘSY – *Mój tata trenował w młodości. Na pierwszy trening zaprowadził mnie kolega Bartosz Sołtys, bardzo utytułowany zawodnik.*

I zapasy stały się miłością od pierwszego wejrzenia?

JK – *Na początku właśnie nie do końca tak było. Duży udział miał trener. To on, gdzieś po około roku, można rzec wstrzyknął we mnie pasję do tego sportu. I tak zostało.*

Trener miał okazję współpracować również z Grzegorzem Kęsym. Czy ojciec i syn są podobni pod względem stylu walki?

Leszek Wosiek – *Grzegorz był moim pierwszym wychowankiem, który zdobył medal na arenie krajowej. Jego charakterystyczna akcja to „wywrotka i rzut przez ramię", którą zaskakiwał rywali. W ten sposób zdobył wicemistrzostwo Polski. Kuba natomiast ma dużo wszechstronniejszą technikę. Potrafi rzucić, zejść do nóg, sprowadzić do parteru i bardzo dobrze wybronić nogi. Różnice mogą wynikać też z walk w innych wagach. Grzesiek startował w cięższych kategoriach, przez co miał inny zasób techniczny i wykonywał inne akcje.*

A jakie emocje towarzyszą tak ważnym osiągnięciom jak trzykrotny triumf na mistrzostwach Polski?

JK – *Zdobywając tytuł po raz pierwszy, bardzo się cieszyłem. Nie sądziłem, że mogę tak wiele osiągnąć. Z każdym kolejnym tytułem radość malała, choć ciągle była wielka, co wydaje się logiczne. Wywalczyłem też piąte miejsce na mistrzostwach Europy, z czego również jestem bardzo zadowolony.*

Czy trener równie mocno przeżywa sukcesy i porażki jak jego wychowankowie? Wszelkie toczone walki, do których przygotowuje Pan podopiecznych, w trakcie których podpowiada im przy macie, w przerwach między pojedynkami, traktuje Pan jako osobiste zwycięstwa lub gorycz porażki do przełknięcia?

LW – *Sukces dotyczy zarówno zawodnika, jak i trenera. Porażki zaś bolą, wywołują łzy u walczących, a i szkoleniowcom oko się zaszkli. Trener powinien umieć znaleźć przyczynę błędu i podzielić się z zawodnikiem, mówiąc co lepiej można było zrobić po każdej ze stron. Wspólnie cieszymy się z sukcesów, razem też przetrawiamy porażki.*

A czy ważniejsze jest właściwe przygotowanie przed zawodami, czy podpowiedzi w trakcie walk lub pomiędzy starciami?

LW – *Wszystkie te elementy są bardzo istotne. Trzeba trzymać rękę na pulsie w każdej sytuacji. Poświęcamy wiele czasu na treningi, to wymaga sporo wysiłku. Każdy szczebelek trzeba jednak doprowadzić do końca. Nie wystarczy pojechać dobrze przygotowanym, trzeba też zadbać o nawet najkrótszy moment rywalizacji, pozostawać czujnym.*

Na ostatnich mistrzostwach Jakub w finale wziął odwet za Maksymiliana Tomczaka. Mogło natomiast dojść do bratobójczego pojedynku dwóch przedstawicieli Olimpii o złoto. Czy wtedy przeżycia towarzyszące zarówno zwycięstwu, jak i przegranej byłyby jeszcze większe?

LW – *Na pewno byłaby większa satysfakcja, że finał zestawił dwóch zawodników tego samego klubu. Z całym szacunkiem dla Maksa, na razie nie prezentuje on takiego poziomu technicznego jak Kuba, aczkolwiek w sporcie różne rzeczy się zdarzają. Natomiast starcie dwóch cieszkowian stanowiłoby miły akcent, pokazujący, że zdominowali rywalizację w swojej wadze.*

A czy wtedy na Jakubie ciążyłaby większa presja?

LW – *Na Kubie i tak ciąży coraz większa presja. Zdobycie tytułu stanowi zobowiązanie do kolejnych mistrzostw Polski. Od trzykrotnego zwycięzcy wszyscy oczekują powiększenia dorobku. Wtedy mogą pojawić się myśli „co, jeśli się nie uda?" Rolą trenera jest właściwe przygotowanie psychiczne zawodnika. Jednych trzeba pobudzić, innych wyciszyć, zależnie od temperamentu.*

Co trzeba robić, by nie spuszczać z tonu i utrzymywać się na szczycie?

JK – *Przede wszystkim regularnie trenować, bez tego nie ma sukcesów. Liczy się też wsparcie trenera, rodziców, kolegów, sparingpartnerów. Szczególnie zaś trzeba utrzymywać motywację do działań, bez tego nie ma nic.*

Priorytet stanowią zapasy? Czy może szkoła bierze górę?

JK – *Zapasy są bardzo ważne, ale muszę też pamiętać o nauce. Na razie wszystko udaje się łączyć. Zawody najczęściej są w weekendy, chyba że chodzi o najpoważniejsze imprezy, jak mistrzostwa Polski. Wówczas opuszczam tylko piątek w szkole. Dlatego idzie bardzo dobrze.*

LW – *Pewien poziom nauczania musi zostać zachowany. Nigdy nie stawiajmy sportu nad nauką. Wiadomo, nie każdy będzie wielkim sportowcem, ale trzeba umieć łączyć obie rzeczy. Cieszę się, że Kuba to rozumie. Każdy zawodnik kiedyś kończy karierę. Jeden zostając mistrzem województwa, inny po sukcesie krajowym, kolejni triumfując w Europie czy na igrzyskach olimpijskich. Jeżeli ktoś został medalistą igrzysk olimpijskich, to dostanie sportową emeryturę, która zapewni mu środki do życia. Natomiast kończąc na etapie mistrza juniorów i nie mając szkoły, pojawia się problem. Dlatego dbam, aby moi wychowankowie osiągnęli taki poziom wykształcenia, który po zakończonej karierze sportowej pozwoli im wrócić do życia, znaleźć pracę, odnaleźć się w nowej rzeczywistości.*

Czy Pana zdaniem zawodnicy osiągający wiele w swoich kategoriach wiekowych i wagowych, których na większości imprez stawia się w roli faworytów, są o tyle łatwiejsi do trenowania, że nie trzeba im dodatkowej motywacji?

LW – *Wszystko zależy od celu, jaki sobie stawiają. Jeśli mówimy o zawodnikach z dużymi predyspozycjami do zdobycia medalu olimpijskiego, to tak uważam. Ale z drugiej strony pojawiają się przypadki osób osiągających świetne wyniki, które nagle przerywają karierę. Wówczas powinien działać trener, dowiedzieć się, co się stało, gdzie leży problem i pomóc zawodnikowi.*

Wójt Gminy Cieszków informuje,

że w siedzibie Urzędu Gminy w Cieszkowie ul. Grunwaldzka 41 zostały wywieszone do publicznej wiadomości wykazy nieruchomości stanowiące mienie komunalne Gminy Cieszków, przeznaczonych do sprzedaży w drodze przetargu. Wykaz nr Rol.6840.1.2022, Rol.6840.2.2022, Rol.6840.3.2022, Rol.6840.4.2022, Rol.6840.5.2022, Rol.6840.6.2022 z dnia 18.01.2022 r., które wywiesza się na okres 21 dni, na stronie internetowej Urzędu Gminy w Cieszkowie oraz www.bip.cieszkow.pl

Szczegółowe informacje można uzyskać w tutejszym urzędzie pok. nr 2
tel. 71-38-48-102 wew. 51

SALON MEBLOWY
BLACK RED WHITE
MEBLE RZĄSA
PON. - PT. 9⁰⁰-17⁰⁰
SOBOTA 9⁰⁰-14⁰⁰
MILICZ - ul. Osadnicza 10 71 383 16 00

SIATKÓWKA

Trzy zwycięstwa w czterech meczach

Zawodnicy milickiej Dwójki w niedzielę byli gospodarzami drugiej części zmagań w ramach półfinałów dolnośląskiej ligi młodzików. Tydzień wcześniej stoczyli udane potyczki we Wrocławiu. Łączny bilans to trzy zwycięskie mecze na cztery rozegrane, co stawia naszych siatkarzy w dość korzystnym położeniu.

9 stycznia rywalizacja rozpoczęła się od meczu miliczan z gospodarzami – Gwardią Wrocław Academy I. Solidna gra reprezentantów Dwójki zaowocowała zwycięstwem w dwóch setach, najpierw do 20, a następnie do 19.

Drugim przeciwnikiem podopiecznych Michała Glinki był zespół KS Bielawianka Bester Bielawa. To starcie również przebiegało pod dyktando miliczan, którzy wygrali do 10 i do 19. Dzięki temu bez straty seta nasi siatkarze wygrali pierwszą część półfinałowych zmagań.

W Miliczu było już nieco trudniej. Otwierająca konfrontacja gospodarzy z bielawianami nie wyglądała tak jednostronnie jak w stolicy Dolnego Śląska. Pierwszy set to wyrównana walka. Nerwową końcówkę lepiej rozegrali przyjezdni i zwyciężyli do 21.

Drugą odsłonę miejscowi rozpoczęli z animuszem, w efekcie czego wypracowali sobie sporą przewagę. Z twarzy gości zniknęły uśmiechy, gdyż miliczanie wygrali do 15. Nasi siatkarze świetnie poradzili sobie także w tie-breaku i pojedynek zakończył się ich zwycięstwem.

Potem na parkiet wyszły ekipy Bielawianki oraz UKS Koral Wrocław. Początkowo bielawianie stawiali opór, ale im dłużej trwała rywalizacja, tym bardziej dało się odczuć dominację zespołu ze stolicy województwa. Wrocławianie najpierw wygrali 25: 17, a potem dokonali prawdziwego pogromu, gdyż na zakończenie drugiego seta po stronie rywali było zaledwie sześć punktów.

Rozpędzony Koral świetnie zaczął też starcie z gospodarzami. Team z Wrocławia zdobywał punkt za punktem, pozostawiając miliczan w tyle. W efekcie nasi siatkarze przegrali 15: 25. Po zmianie stron walka była już zdecydowanie bardziej zacięta. Zawodnicy Dwójki nie pozwolili rywalom odskoczyć, choć minimalna przewaga wciąż była po stronie wrocławian. W końcowym fragmencie przyjezdni spisywali się lepiej i mimo desperackich prób gospodarzom nie udało się już uratować wyniku. Przegrali czterema punktami, choć ich postawa zasługuje na pochwałę.

Bilans trzech wygranych i jednej porażki to dla miliczan niezła zaliczka przed kolejnym wyjazdem do Wrocławia. Kluczowy jednak będzie rewanż z drużyną Gwardii.

(MS)

SIATKÓWKA

Pokaz czarnej magii

Podczas sobotniego starcia II ligi siatkówki w Miliczu dominowała czarna magia ekipy LKS Czarni Rząśnia, która zwyciężyła 3: 0. Zawodnicy MUKS Ziemia Milicka wciąż nie znaleźli odpowiedniego zaklęcia na wygranie seta w 2022 roku.

Początek meczu nie wyglądał najlepiej w wykonaniu naszych siatkarzy. Problemy z zagrywką, a także skuteczne bloki rywali poskutkowały wyraźną przewagą Czarnych. Miliczanom udało się częściowo odrobić straty w końcówce seta, ale zaliczka gości była zbyt pokaźna, by udało się wyrównać. Drużyna z Rząśni wygrała do 20.

Na drugą odsłonę miejscowi wyszli bardziej zmotywowani. To pozwoliło na nawiązanie równorzędnej walki. Zespoły na prowadzeniu zmieniały się jak w kalejdoskopie, a przewagi nie przekraczały dwóch punktów. Pod koniec przyjezdni mocniej przycisnęli i udało im się odskoczyć. Gospodarze zdołali jeszcze odpowiedzieć, doprowadzając do zaledwie jednopunktowej straty, ale kolejną akcją Czarni rozstrzygnęli tę partię rezultatem 25: 23.

W trzeciej części z początku lepiej radzili sobie miliczanie. Wydawało się, że znaleźli receptę na rywali i sztuczki gości z początku spotkania już nie działają. Goście jednak błyskawicznie się otrząsnęli i wkrótce znów wyszli na prowadzenie. Konsekwentną grą domknęli spotkanie, zwyciężywszy do 20. Dla naszych siatkarzy oznacza to drugą porażkę 0: 3 w tym roku.

(MS)

HALOWA PIŁKA NOŻNA

Weekendowy festiwal strzelecki

Grad goli padł w dwóch kolejkach rozgrywek Krośnickiej Halowej Ligi Piłki Nożnej, rozegranych w miniony weekend. W sobotę aż dwóch zawodników zdobyło po jedenaście bramek, zaś w niedzielę piłkę do siatki przeciwnej drużyny wpakował nawet golkiper czołowej ekipy.

Ósmą serię zmagań otworzyło zwycięstwo Same Asy Teamu nad Tiki Taką 7: 5. Po dwa gole dla wygranych strzelili Mateusz Olczak i Kornel Maksyminko, a po przeciwnej stronie dublet zaliczył Wojciech Nacewicz.

Dżemki Emu Matejko pewnie poradziły sobie z Igloo, wygrywając 9: 3. Sześciokrotnie na listę strzelców wpisał się Dawid Bąk, zaś w zespole pokonanych dwa trafienia zanotował Bartosz Galewski.

Tercet strzelecki Przyjaciół z Boiska – Dariusz Śląski, Dawid Fajkowski i Jakub Wojciechowski – zdobywszy po dwa gole, zapewnił triumf nad zespołem Qmpli. Po 40 minutach gry na tablicy widniał wynik 7: 4.

Middlesbrough pokonało 13: 4 Olimpique KPzB. Wydarzeniem tej konfrontacji było jedenaście goli Kacpra Głowieńkowskiego. Wydawało się więc, że król strzelców kolejki jest już znany, ale kolejny mecz z identycznym dorobkiem zakończył lider klasyfikacji generalnej.

Do jedenastu trafień Piotra Możdrzecha cztery dorzucił Tomasz Sitek, hat trickiem popisał się Adrian Puchała, a dublet zaliczył Wojciech Choduń. Tym samym piłkarze Golden Team aż dwadzieścia razy pakowali piłkę do bramki EKS-u, który odpowiedział tylko trzykrotnie, z czego dwa razy po strzałach Mateusza Babiarza.

Dziewiąta, niedzielna kolejka również rozpoczęła się od przegranej Tiki Taki. Po dubletach Krzysztofa Sekuły i Macieja Franca Olimpique KPzB zwyciężył 6: 3. Tiki Taka pozostaje więc jedynym zespołem, który nie zdobył nawet jednego punktu, a dodatkowo tylko w ich bilansie stracone gole wyraża trzycyfrowa liczba.

Igloo rozgromiło EKS 12: 1. Po cztery trafienia zaliczyli B. Galewski oraz Przemysław Skowroński. Dla przegranych honorowy gol był dziełem M. Babiarza.

Najbardziej zacięty pojedynek minionego weekendu stoczyły Korona Bogdaj i Qmple. Pierwsza z ekip prowadziła do przerwy 3: 1. Po zmianie stron lepsi byli jednak rywale. Zwycięstwo 6: 5 zapewniły Qmplom hat trick Damiana Baziuka, dwa gole Patryka Gościniaka oraz bramka Antoniego Okrutnika.

Golden Team bezproblemowo uporał się z Same Asy Teamem 11: 2. Dla złotych sześć razy strzelał P. Możdrzech, dublety zaliczyli A. Puchała i T. Sitek, a pojedyncze trafienia dorzucili Tomasz Serweta i Filip Koczorowski. W przypadku tego ostatniego warto zaznaczyć, że to bramkarz!

Na zakończenie weekendowych potyczek Middlesbrough wygrało 7: 4 z Przyjaciółmi z Boiska, stając się nowym wiceliderem rozgrywek. Hat trick D. Śląskiego nie wystarczył wobec trzech goli Adriana Rajkiewicza i dwóch K. Głowieńkowskiego.

Dla lidera tabeli – Golden Teamu – emocje chwilowo się skończyły. Niezależnie od bowiem od wyników dwóch ostatnich kolejek, komplet dziewięciu zwycięstw zapewnia im utrzymanie pierwszej lokaty. Fantastyczną passę może przerwać już tylko krotoszyńskie Igloo, dla którego będzie to bardzo ważny pojedynek, gdyż należy do grona pięciu ekip walczących o cztery pozostałe lokaty, premiowane bezpośrednim awansem do ćwierćfinałów. W klasyfikacji strzeleckiej prowadzi P. Możdrzech, któremu 47 trafień daje aż dwanaście goli przewagi nad drugim w tabeli D. Bąkiem.

(MS)