/glokalna
www.glokalna.pl
Gazeta Lokalna
GLKROTOSZYN

POTRZEBUJESZ PROFESJONALNEJ REKLAMY?
ZADZWOŃ
607 989 000

NR 453 | WTOREK 28 LUTEGO 2023 | NAJWIĘCEJ CZYTELNIKÓW W POWIECIE KROTOSZYŃSKIM | e-mail:redakcja@glokalna.pl

▪Wynajem palet
▪Sprzedaż palet
▪Remont palet
www.padewscy.pl
PADEWSCY
logistyka, produkcja, recykling i wynajem palet
Palety Euro
Palety jednorazowe
Palety przemysłowe
Palety nietypowe
Palety używane
71 38 30 844
paleta998@wp.pl
56-300 Milicz, ul. Krotoszyńska 47

LEKKA ATLETYKA

Medale na mistrzostwach Polski!

Czytaj na str. 16

FOT. KS Stal LA Ostrów Wlkp.

Usługi podologiczne
podoplus
ul. Ceglarska 19
728 620 846
ODCISKI • PAZNOKCIE CHOROBOWE • PĘKAJĄCE PIĘTY • BRODAWKI

Z okazji zbliżającego się Dnia Kobiet składamy najlepsze życzenia wszystkim Paniom!
Specjalnie dla Was przygotowaliśmy promocję! — 10% na cały asortyment*
*Promocja obowiązuje tylko w dniu 8.03.2023r.
VISUS GALERIA OPTYKI
62 72 50 015 | 62 72 52 642
ZAPRASZAMY – GALERIA OPTYKI VISUS – UL. STASZICA 19, KROTOSZYN
Galeria Optyki VISUS

DAP TRANS
Posiadamy ponad 100 maszyn w ofercie!
OFERTA
Roboty ziemne i melioracja
Sprzedaż kruszyw
Prace wodno - kanalizacyjne
Wynajem sprzętu
Transport
PROFESJONALNE wykonawstwo
KOMPLEKSOWA REALIZACJA ROBÓT ZIEMNYCH
DAP Trans Sp. z o.o.
Ligota ul. Ostrowska 22
63-440 Raszków
www.daptrans.pl
oferty@daptrans.pl
+48 500 510 530

gazeta BEZPŁATNA ZA ZAKUPY

LOMBARD 777

KROTOSZYN
Mały Rynek 7
tel. 62 725 70 16
kom. 601 238 883
Czynne: pon. - pt. 9⁰⁰ - 18⁰⁰
sob. 9⁰⁰ - 14⁰⁰

KROTOSZYN
ul. Polna 1 - czynne 7 dni w tygodniu!
tel. 62 725 30 81
kom. 601 238 883
Czynne: pon. - sob. 9⁰⁰ - 20⁰⁰
niedz. 10⁰⁰ - 16⁰⁰

GOTÓWKA dla każdego

- Skup i sprzedaż złota - najlepsze ceny!
- Wyjątkowe wyprzedaże komisowe
- Wycena od ręki

Odwiedź naszą stronę www.lombard777.pl i dowiedz się więcej!

WYDAWCA: Wielkopolska Squad S.C.
REDAKCJA: ul.Ogrodowskiego 1c/3, 63-700 Krotoszyn

REDAGUJĄ:
Redaktor naczelny GL KROTOSZYN i GL MILICZ:
Andrzej Kamiński
691 275 725
a.kaminski@glokalna.pl

Redaktor GL KROTOSZYN i GL MILICZ:
Michał Kobuszyński
662 863 480
m.kobuszynski@glokalna.pl

REKLAMA:
Grzegorz Kotecki
608 082 481
g.kotecki@glokalna.pl

GRAFIKA:
Przemysław Krzak
572 082 075
p.krzak@glokalna.pl

SEKRETARIAT: 607 989 000, 607 491 142
a.pawlicka@glokalna.pl
l.trawinska@glokalna.pl

Wydawca nie odpowiada za treść zamieszczonych ogłoszeń oraz reklam.

„Nie umiera ten, kto trwa w sercach i pamięci naszej"

Z wielkim żalem przyjęliśmy wiadomość o śmierci Żony Pana Starosty Stanisława Szczotki. Wyrazy głębokiego współczucia oraz słowa wsparcia i otuchy kierujemy do Pana Starosty i całej rodziny Zmarłej.

Zbigniew Brodziak, Henryk Jankowski, Jacek Zawodny
Klub Radnych Obywatelskiego Porozumienia Samorządowego

ADOPTUJ PSA

Idefix jest z nami już długo, dziwi nas to, bo jest fantastycznym psem. Zawsze zadowolony i szczęśliwy, zwłaszcza na spacerach, które uwielbia. Szukamy dla niego aktywnego domu, który zapewni mu ruch, ale Idefix też chętnie powyleguje się na kanapie u boku właściciela. Za smaczki zrobi wszystko, potrafi kilka komend. Super dogaduje się z psami i odczytuje psią komunikację. Nie ma w sobie cienia agresji, dosłownie pies o złotym sercu.
Idefiks jest cudownie, wiecznie potargany a targa go najmniejszy podmuch wiatru, co dodaje mu tylko uroku. Pozwala na wszelkie zabiegi na sierści, choć to syzyfowa praca, bo po 15 minutach wygląda jak przed czesaniem. Ze spaceru wraca zawsze brudny i szczęśliwy. Pies ma niespełna 2 lata, jest psem średniej wielkości.

Kontakt, TOZ Krotoszyn
660 662 191, 660 662 171, 604 686 595

IDEFIX CZEKA NA WAS!

KOŹMIN WLKP.

Świętowali złote gody

14 lutego w restauracji Pod Szyszkami w Nowej Obrze 25 par z terenu gminy Koźmin Wlkp. świętowało jubileusz 50-lecia małżeństwa, który przypadał w 2022 roku. W wyniku problemów formalnych uroczystość została przesunięta na ten rok.

Wszystkich jubilatów powitała Anna Jaśniak, kierownik Urzędu Stanu Cywilnego w Koźminie Wlkp. Burmistrz Maciej Bratborski wraz z Justynem Zaradniakiem, przewodniczącym Rady Miejskiej w Koźminie Wlkp., uhonorowali małżonków w imieniu prezydenta RP medalami „Za długoletnie pożycie małżeńskie".

Włodarz złożył jubilatom najserdeczniejsze gratulacje i życzenia. – *W pierwszej kolejności chciałbym państwa przeprosić, że tę niezwykłą uroczystość organizujemy z rocznym opóźnieniem. Nie stało się to z naszej winy. Po prostu medale „Za długoletnie pożycie małżeńskie", nadawane przez prezydenta, otrzymaliśmy dopiero tydzień temu. Tym niemniej cieszę się, że mogliśmy się spotkać. 50-lecie małżeństwa to niezwykła chwila i historia pełna waszych emocji. To również ważne wydarzenie dla naszej społeczności lokalnej. Przez wiele lat państwo tworzyli podstawową komórkę społeczną, jaką jest rodzina. Dorobiliście się dzieci i pomagacie w wychowaniu swoich wnuków. Chciałbym również podziękować, w imieniu samorządu, za trud i zaangażowanie w nasze życie społeczne* – powiedział Maciej Bratborski. Uroczyste spotkanie uświetniła swoim występem Kapela znad Orli. (FENIX)

ZDJĘCIA • FILMY • FOTOBUDKA

STUDIO V 24
FOTOBUDKA 360°
Krotoszyn, ul. Piastowska 24

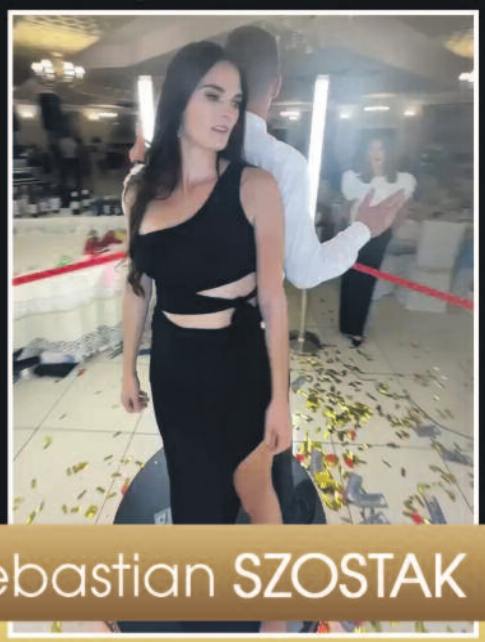

Sebastian SZOSTAK

Fotobudka 360 stopni
Absolutna nowość na polskim rynku!

782 799 613
fotosebol@gmail.com

KROTOSZYN

Ważne inwestycje w oświacie

Burmistrz Franciszek Marszałek podpisał dokumenty w sprawie trzech nowych inwestycji w gminie Krotoszyn. 14 lutego ruszyła procedura przetargowa na wybór wykonawcy pierwszego etapu budowy przedszkola i żłobka, a trzy dni później włodarz podpisał ogłoszenie o zamówieniu publicznym, obejmującym zaprojektowanie i budowę sal gimnastycznych przy szkołach w Orpiszewie i Biadkach.

W ramach pierwszego etapu budowy przedszkola i żłobka w Krotoszynie zaplanowano zbudowanie obiektu w tzw. stanie deweloperskim wraz z budową przyłączy do wszystkich niezbędnych mediów. Przewiduje się wykonanie stanu surowego zamkniętego, elewacji, części instalacji sanitarnych, elektrycznych i teletechnicznych oraz częściowo prac wykończeniowych.

W obiekcie będzie 270 miejsc dla dzieci w przedszkolu (11 oddziałów, w tym jeden integracyjny) oraz 40 dla dzieci w żłobku (dwa oddziały). Prace mają zostać zrealizowane w ciągu 17 miesięcy. Na to zadanie gmina otrzymała wstępną promesę dofinansowania z Rządowego Funduszu Polski Ład: Program Inwestycji Strategicznych w kwocie 9 860 000 zł.

FOT. www.krotoszyn.pl

Jeśli chodzi o Orpiszew i Biadki, to w planach jest budowa sal gimnastycznych o wymiarach około 26 na 14 metrów wraz z zapleczem szatniowo-sanitarnym, wyposażeniem sportowym oraz zagospodarowaniem przyległego terenu. Sala w Biadkach zostanie połączona z budynkiem szkoły, a do obiektu w Orpiszewie przewidziano drogę dojazdową. Sale mają powstać w ciągu 18 miesięcy. Na te inwestycje dofinansowanie z „Polskiego Ładu" wyniesie 14 400 000 zł.

(ANKA)

KROTOSZYN

NIE dla upadłości branży wodno-kanalizacyjnej!

Zarząd Niezależnego Samorządnego Związku Zawodowego pracowników przy Przedsiębiorstwie Gospodarki Komunalnej i Mieszkaniowej w Krotoszynie przystąpił do akcji protestacyjnej. Jest ona skierowana przeciwko działaniom państwowego gospodarstwa Wody Polskie.

W Wielkopolsce protest związkowców z przedsiębiorstw wodno-kanalizacyjnych rozpoczął się 13 lutego. Tego samego dnia przystąpił do niego związek zawodowy pracowników przy PGKiM w Krotoszynie. Akcja skierowana jest

przeciwko działaniom państwowego gospodarstwa Wody Polskie, które negatywnie rozpatruje wnioski spółek wodno-kanalizacyjnych o zmianę taryfy. Sytuacja ta może w najbliższym czasie doprowadzić do utraty płynności finansowej owych spółek.

Związkowcy domagają się od Regionalnego Zarządu Gospodarki Wodnej w Poznaniu zmian obowiązujących taryf. Waloryzacja taryf, o którą wnioskują, oznacza podwyżkę cen za wodę i odbiór ścieków w wysokości uwzględniającej wzrost kosztów, jakie ponoszą spółki.

Akcja protestacyjna polega na oflagowaniu zakładów pracy, zawieszeniu banerów oraz innych emblematów informujących o niej. – *Protest nie jest skierowany przeciwko zarządom, pracodawcom ani właścicielom firm wodociągowych. Sytuacja finansowa spółek wodno-kanalizacyjnych jest bardzo trudna, może to skutkować w wielu przypadkach upadłością firm, zwolnieniami pracowników, pogorszeniem warunków płacy i pracy. Przyczyną tego jest niespotykana skala wzrostów kosztów energii i materiałów eksploatacyjnych przy braku sfinansowania ich przychodami. Wobec powyższego związki zawodowe na terenie kraju podjęły działania mające na celu zmianę podejścia Wód Polskich do składanych przez spółki wniosków o zmiany taryf swoich usług* – czytamy w oświadczeniu Niezależnego Samorządnego Związku Zawodowego przy PGKiM w Krotoszynie.

(ANKA)

KONARZEW

Płonęła stodoła

FOT. JRG Krotoszyn

21 lutego wybuchł pożar stodoły na ulicy Szczerkowskiej w Konarzewie (gmina Zduny). Ogień zagrażał przylegającym obiektom. Na szczęście nikt nie odniósł obrażeń.

Na miejsce zdarzenie skierowano dwa zastępy z Jednostki Ratowniczo-Gaśniczej w Krotoszynie oraz po jednym z jednostek OSP Konarzew, OSP Zduny i OSP Baszków. Budynek, w którym składowana była słoma, palił się w całej objętości. Płomienie wychodziły przez przepalony dach i bramy. Pożar stanowił więc realne zagrożenie dla budynków gospodarczych, przylegających bezpośrednio do stodoły. Po zabezpieczeniu i oświetleniu terenu działań strażacy przystąpili do gaszenia palącego się obiektu, podając prądy gaśnicze wody w natarciu oraz w obronie zagrożonego budynku. Na miejsce docierały kolejne zastępy, dzięki czemu można było zwiększyć intensywność podawania środka gaśniczego.

Po stłumieniu ognia nagromadzoną słomę usunięto ładowarką teleskopową na pobliskie pole, gdzie na bieżąco dogaszano ją wodą. Strażacy przystąpili do częściowej rozbiórki nadpalonej drewnianej konstrukcji dachu, która stwarzała zagrożenie. Obiekt monitorowano urządzeniami pomiarowymi. Akcja trwała ponad cztery godziny.

(ANKA)

NA DRODZE

Tragiczny wypadek w Perzycach

W środę, 22 lutego, na drodze krajowej nr 15, w miejscowości Perzyce, doszło do tragicznego wypadku. W wyniku czołowego zderzenia samochodu osobowego z autobusem śmierć poniosła jedna osoba.

Po odebraniu zgłoszenia o zdarzeniu na miejsce niezwłocznie skierowano po dwa zastępy z Jednostki Ratowniczo-Gaśniczej w Krotoszynie oraz z Ochotniczej Straży Pożarnej w Zdunach, a także Zespół Ratownictwa Medycznego i policję. Udała się tam również grupa operacyjna pod dowództwem zastępcy komendanta powiatowego PSP w Krotoszynie.

Poszkodowanemu kierowcy samochodu osobowego pierwszej pomocy medycznej udzieliła osoba postronna. Gdy jednostki ochrony przeciwpożarowej dotarły na miejsce, ratownicy natychmiast przejęli opiekę nad mężczyzną. – *To właśnie druh z OSP był świadkiem zdarzenia i po stwierdzeniu braku czynności życiowych u poszkodowanego rozpoczął resuscytację krążeniowo-oddechową, którą kontynuowano z wykorzystaniem automatycznego defibrylatora oraz sprzętu do tlenoterapii czynnej. Dodatkowe utrudnienie dla ratowników stanowiła znaczna deformacja bryły pojazdu. Stąd decyzja o usunięciu części elementów konstrukcyjnych samochodu przy użyciu narzędzi hydraulicznych* – mówi mł. kpt. Mateusz Dymarski z KP PSP w Krotoszynie.

FOT. st. kpt. Tomasz Patryas

Gdy uzyskano pełen dostęp do kierowcy, decyzją kierownika Zespołu Ratownictwa Medycznego, poszkodowanego przetransportowano do punktu medycznego, gdzie kontynuowano czynności resuscytacyjne. Niestety, mężczyzny nie udało się uratować. Drugi uczestnik wypadku, jadący autobusem, nie odniósł żadnych obrażeń.

Funkcjonariusze policji przeprowadzili czynności dochodzeniowe z udziałem prokuratora. Na ten czas wyznaczono objazdy, gdyż ten odcinek drogi krajowej był zamknięty. Na koniec działań strażacy z jezdni usunęli elementy karoserii samochodowej oraz wycieki płynów eksploatacyjnych. Potem ruch na drodze został przywrócony. Akcja służb ratowniczych trwała blisko trzy godziny.

(ANKA)

Z POLICJI

Ujęto seryjnego włamywacza

Pod koniec stycznia kryminalni z Komendy Wojewódzkiej Policji w Poznaniu, we współpracy z krotoszyńskimi funkcjonariuszami, zatrzymali 37-letniego mężczyznę, który jest podejrzany o dokonanie szeregu włamań na terenie Wielkopolski i Dolnego Śląska. Grozi mu kara do dziesięciu lat pozbawienia wolności.

Już w listopadzie ubiegłego roku policjanci z Krotoszyna otrzymali zgłoszenie o włamaniu do jednego z mieszkań na terenie miasta. Jak się okazało, sprawca wyważył drzwi tarasowe i wszedł do mieszkania, skąd zabrał pieniądze oraz biżuterię. Krotoszyńscy śledczy po przeanalizowaniu całego zdarzenia doszli do wniosku, że sprawca może odpowiadać za podobne czyny, do jakich doszło w innych powiatach naszego województwa. Nawiązali więc współpracę z Wydziałem Kryminalnym Komendy Wojewódzkiej Policji w Poznaniu, dzięki czemu udało się ustalić tożsamość włamywacza. Sprawca był już wcześniej notowany za przestępstwa przeciwko mieniu.

– *25 stycznia w hotelu w Bydgoszczy policjanci z KWP w Poznaniu zatrzymali 37-latka. W trakcie przeszukania pokoju hotelowego oraz samochodu znaleźli i zabezpieczyli odzież, w którą ubrany był podczas włamań, a także wykorzystywane do nich narzędzia. Na podstawie zgromadzonego przez śledczych materiału dowodowego mieszkaniec Wrocławia usłyszał zarzuty łącznie pięciu włamań do mieszkań i domów w Ostrowie Wielkopolskim, Jarocinie, Krotoszynie, Świdnicy oraz usiłowania włamania w Poznaniu. Na wniosek prokuratora podejrzany został tymczasowo aresztowany przez sąd na trzy miesiące. Za popełnione czyny grozi mu do dziesięciu lat więzienia* – informuje podinsp. Iwona Liszczyńska z Komendy Wojewódzkiej Policji w Poznaniu.

FOT. KWP Poznań

(FENIX)

KOBYLIN

Ruszyła przebudowa ulicy Rębiechowskiej

FOT. Archiwum (www.kobylin.pl)

20 lutego rozpoczęły się roboty budowlane w ramach przebudowy ulicy Rębiechowskiej. Modernizacja ma zakończyć się w sierpniu tego roku.

W związku z prowadzonymi pracami mieszkańcy muszą się liczyć z utrudnieniami w ruchu drogowym. – *Użytkowników prosimy o wyrozumiałość i cierpliwość, a za powstałe utrudnienia przepraszamy* – zakomunikował burmistrz Tomasz Lesiński.

Umowę na przebudowę ulicy Rębiechowskiej podpisano w listopadzie minionego roku. Gmina Kobylin na tę długo wyczekiwaną inwestycję otrzymała dofinansowanie w wysokości 1 890 845,26 zł z Rządowego Funduszu „Polski Ład" – Program Inwestycji Strategicznych. Kobyliński samorząd musi pokryć jedynie 5 procent kosztów tego przedsięwzięcia. Nad prawidłowością przebiegu zadania ze strony gminy czuwał będzie inspektor nadzoru, Tomasz Bem. **(ANKA)**

KOŹMIN WLKP.

UWAGA! Zmiana organizacji ruchu!

28 lutego na ul. Z. i Wł. Wyszyńskich oraz ul. J. Modlibowskiego w Koźminie Wielkopolskim wprowadzono zmianę stałej organizacji ruchu. Ma to poprawić stan użytkowy drogi oraz bezpieczeństwo uczestników ruchu.

FOT. Urząd Koźmin Wlkp.

Zmiana polega na zlikwidowaniu strefy zamieszkania i wprowadzeniu strefy ograniczonej prędkości, oznakowaniu miejsc postojowych, wprowadzeniu zakazu zatrzymywania się i postoju w określonym miejscu. Ponadto wprowadzono ruch jednokierunkowy dla samochodów na odcinku ulicy Wyszyńskich. Zmiana organizacji ruchu poprawi stan użytkowy drogi oraz korzystnie wpłynie na bezpieczeństwo uczestników ruchu. **(ANKA)**

STRAŻ POŻARNA

Szkolenie naczelników OSP

FOT. mł. asp. Piotr Niśkiewicz

W Komendzie Powiatowej Państwowej Straży Pożarnej w Krotoszynie przeprowadzono szkolenie naczelników jednostek Ochotniczej Straży Pożarnej. Pozytywny wynik uzyskało 16 druhów.

Przedsięwzięcie odbyło się w formie wideokonferencji. Zorganizowali je funkcjonariusze Komendy Wojewódzkiej PSP w Poznaniu oraz komend miejskich i powiatowych z Poznania, Kalisza, Chodzieży, Jarocina i Słupcy. Celem szkolenia było przygotowanie członków OSP do pełnienia funkcji naczelnika. 16 druhów z terenu powiatu uzyskało pozytywny wynik z egzaminu końcowego, otrzymując uprawnienia do zajmowania tej funkcji w jednostkach macierzystych.

(ANKA)

ŚWIĘTO KOBIET

Spędź wspaniały dzień w „Różanym Zakątku"

Z okazji Dnia Kobiet w kompleksie restauracyjno-hotelowym „Różany Zakątek" w miejscowości Osiek (gmina Pakosław) 12 marca zorganizowane zostanie niezwykłe wydarzenie tylko dla pań. Koncentrować się będzie na zdrowym trybie życia, makijażu oraz fitnessie.

Masz dość eventów z okazji Dnia Kobiet, opartych na imprezowym klimacie? Propozycja całodniowego pobytu w „Różanym Zakątku" będzie idealna dla Ciebie i Twoich przyjaciółek. Kinga Grzywaczewska oraz Klaudia Frąckowiak, prowadzące klub fitness w „Różanym Zakątku", przygotowały dzień pełen wrażeń.

Poćwiczycie pod okiem Ani Węgrzynowskiej z Qczaj Teamu, wykonacie dzienny makijaż z linergistką Patrycją Jarus oraz poznacie sekrety pielęgnacji twarzy pod okiem kosmetolożki Mileny Matuszczak.

Klub fitness przy kompleksie restauracyjno-hotelowym działa od września 2021 roku. Prowadzone są tam niestandardowe zajęcia, takie jak np. bungee fitness, jumping fitness, aqua fitness, step aerobik oraz body pump. – *Ćwiczy z nami dużo kobiet, które tak samo jak my pokochały fitness, dlatego chciałyśmy wyjść przeciw schematom i zamienić tradycyjny Dzień Kobiet na taki, w którym możemy dużo zrobić dla siebie, dla swojego zdrowia* – wyjaśnia Klaudia Frąckowiak.

Oryginalność i różnorodność zajęć przyciąga klientki, które przyjeżdżają poćwiczyć, pokonując nawet kilkadziesiąt km. Obecnie w klubie trenuje około 100 osób. – *Naszą największą motywacją są zmiany w wyglądzie oraz samopoczuciu, jakie dostrzegamy u naszych klientek. Można zauważyć, że z każdymi kolejnymi zajęciami coraz lepiej czują się w swoim ciele* – stwierdza trenerka Kinga Grzywaczewska.

Jeśli marzy Ci się dzień pełen relaksu i wytchnienia w kobiecym gronie, z którego wyniesiesz wiele cennych wskazówek dotyczących zdrowia i urody, zadzwoń już dziś i dołącz do tego niezwykłego wydarzenia!

(LT)

Z POLICJI

Grupa SPEED w akcji

FOT. KPP Krotoszyn

14 lutego kierowcy poruszający się drogami powiatu krotoszyńskiego mieli okazję spotkać patrole policyjne, działające w ramach grupy SPEED. Akcja ta jest cykliczna i ma na celu zapewnienie bezpieczeństwa uczestnikom ruchu oraz eliminowanie z dróg kierowców, którzy lekceważąco podchodzą do obowiązujących przepisów.

Grupa SPEED została powołana po to, żeby dbać o bezpieczeństwo uczestników ruchu drogowego. – Policjanci dysponujący nowoczesnymi radiowozami studzą zapędy kierowców, którzy nie stosują się do obowiązujących przepisów – oznajmia Piotr Szczepaniak, oficer prasowy Komendy Powiatowej Policji w Krotoszynie. W akcji przeprowadzonej w walentynki udział wzięło 14 policjantów ruchu drogowego z kilku komend. Pełnili oni służbę w różnych zakątkach powiatu. Działali i na głównych drogach, i na tych mniej uczęszczanych.

Prócz krotoszyńskich funkcjonariuszy pojawili się dodatkowo policjanci z Komendy Powiatowej Policji w Ostrowie Wlkp., KPP w Pleszewie, KPP w Ostrzeszowie, KPP w Kępnie, KPP w Jarocinie oraz Komendy Miejskiej Policji w Kaliszu.

Na teren powiatu wyjechało siedem oznakowanych i nieoznakowanych radiowozów, w tym cztery wyposażone w wideorejestratory. Funkcjonariusze kontrolowali nie tylko prędkość, ale również to, czy kierowcy są trzeźwi oraz czy nie popełnili innych wykroczeń w ruchu drogowym.

Łącznie skontrolowano 77 pojazdów, ujawniono 76 naruszeń przepisów ruchu drogowego. Większość dotyczyła nadmiernej prędkości. Jednemu z kierowców zatrzymano prawo jazdy za przekroczenie dozwolonej prędkości w obszarze zabudowanym o ponad 50 km/h. Będzie mógł odzyskać „prawko" dopiero za trzy miesiące. Ponadto policjanci sprawdzili trzeźwość 50 kierowców.

(ANKA)

KROTOSZYN

Potrzeba matką wynalazców

FOT. Bartosz Blecha

Znany lokalny fotograf i działacz społeczny, Bartosz Blecha, ogłosił, że jego wynalazek, ekologiczny piec zmniejszający koszty ogrzewania o 50 procent, przeszedł pozytywnie fazę testów w Ośrodku Certyfikowanym w Łodzi.

Urządzenie może być dołączone do istniejącej już instalacji grzewczej bez przerabiania i wymiany starego pieca grzewczego na węgiel. – *Pomysł narodził się w momencie, kiedy rachunki naszego stowarzyszenia stały się zbyt wysokie. Stwierdziliśmy, że trzeba znaleźć alternatywę. Po pięciu latach prób udało się zbudować prototyp i przebadaliśmy go w Ośrodku Certyfikowanym w Łodzi. Sprawdzono go pod kątem emisji spalin i czy nadaje się do wypuszczenia na rynek* – poinformował nas Bartosz Blecha.

Szerzej o całej sprawie napiszemy w najbliższym wydaniu GLK.

(FENIX)

KOŹMIN WLKP.

Burmistrz podsumował miniony rok i opowiedział o planach inwestycyjnych

Maciej Bratborski, burmistrz Koźmina Wlkp., w niedawnej rozmowie z Danielem Borskim, wydawcą GL KROTOSZYN, podsumował inwestycje zrealizowane w gminie w ubiegłym roku i opowiedział o planach na najbliższe miesiące. Budowa obwodnicy czy Parku Doliny Orli to tylko niektóre z nich.

– Ubiegły rok był bardzo intensywny, jeśli chodzi o inwestowanie w gminie Koźmin Wlkp. Udało się dopiąć wiele różnych zadań – stwierdził burmistrz Maciej Bratborski. Zarówno dla mieszkańców gminy, jak i jej włodarzy, zawsze bardzo istotne są inwestycje drogowe. W 2022 roku nową nawierzchnię zyskało kilka dróg na terenie gminy. Modernizację przeszły droga w Orli, Pogorzałkach, Józefowie, ul. Leśna w Starej Obrze oraz ul. Poprzeczna i Wąska w Koźminie Wlkp. Łącznie na inwestycje drogowe wydano ponad 3,4 mln zł, z czego ok. 1,6 mln zł stanowiły środki zewnętrzne. Włodarz zapowiedział, że jeśli powiat krotoszyński wyrazi chęć modernizacji drogi powiatowej na terenie gminy, każdorazowo zabezpieczy środki na ten cel. W Koźminie Wlkp. zbudowano również kanalizację sanitarną na ul. Prostej, Czypickiego oraz Południowej. Po pracach związanych z budową zmodernizowano ul. Staniewską i Prostą, a obecnie trwa remont nawierzchni drogi na osiedlu Czypickiego.

Willa na ul. Boreckiej wizytówką miasta

Kolejną ważną inwestycją, zakończoną w ubiegłym roku, była rewitalizacja willi z XIX w. na ul. Boreckiej. Obiekt służy teraz jako siedziba koźmińskiej Rady Miejskiej, a także Urzędu Stanu Cywilnego, Biura Ewidencji Ludności i Dowodów Osobistych oraz archiwum urzędu. Willa przeszła gruntowny remont, który opiewał na kwotę 3,5 mln zł, z czego 2,5 mln zł gmina pozyskała z europejskich funduszy strukturalnych i inwestycyjnych w ramach pożyczki Jessica 2, a wszystko w ramach Wielkopolskiego Regionalnego Programu Operacyjnego na lata 2014-2020. Zaaranżowano również zieleń wokół budynku.

– Jest to jedna z tych inwestycji, z których jestem najbardziej dumny, bo jest widoczna. Jest świadectwem dbałości o zabytki oraz zmiany funkcjonalności, która praktycznie poprawia funkcjonowanie samorządu – oznajmił M. Bratborski. Zrewitalizowany budynek robi ogromne wrażenie i stał się wizytówką miasta.

Obwodnica kluczową inwestycją

Długo wyczekiwana budowa obwodnicy Koźmina Wlkp. w końcu zostanie zrealizowana. Na to czeka wielu mieszkańców. Decyzja zapadła w 2021 roku, natomiast w maju ubiegłego roku GDDKiA w Poznaniu podpisała umowę z wykonawcą. Plany dotyczące tej inwestycji przewijają się od kilkudziesięciu lat. Prace mają się rozpocząć na przełomie kwietnia i maja. Koszt tej inwestycji to ok. 76 mln zł. Jeśli wszystko pójdzie zgodnie z planem, obwodnica zostanie oddana do użytku w drugiej połowie 2024 roku.

Zmodernizowana siedziba KUK-u i GOS-u

Trwa modernizacja budynku, w którym mieściły się siedziby Koźmińskich Usług Komunalnych, Gminnego Ośrodka Sportu i Hufca ZHP. Gruntowna przebudowa i rozbudowa obiektu przy ul. Floriańskiej ruszyła w sierpniu ubiegłego roku. Budynek był mało funkcjonalny i w bardzo złym stanie, dlatego gmina postanowiła gruntownie go zmodernizować. Zadanie jest finansowane z pożyczki Jessica 2 i budżetu gminy Koźmin Wlkp. Całkowity koszt inwestycji to 3,2 mln zł. Obiekt planowo ma zostać oddany do użytku pod koniec maja.

Nowy teren rekreacyjny

Gminie udało się pozyskać środki w wysokości prawie 7 mln zł z programu „Polski Ład". W związku z tym na ten rok zaplanowano ważne inwestycje. Nader wyczekiwaną, planowaną od 15 lat, jest budowa Parku Doliny Orli, który będzie miejscem rekreacji i wypoczynku. – *Koźmin to miasto kwiatów i zieleni, każdy nowy teren rekreacyjny jest dodatkową wartością* – powiedział burmistrz. Planowana jest budowa ścieżki ekologicznej, będzie też możliwość popływania łódką. Częściową modernizację przejdzie także basen miejski. Gruntowny remont zaplanowano również w Muzeum Ziemi Koźmińskiej, by jeszcze bardziej uatrakcyjnić to miejsce dla zwiedzających.

Centrum opiekuńczo-mieszkalne

Koźmin Wlkp. jest w kraju jednym z 24 beneficjentów programu pozwalającego na budowę centrum opiekuńczo-mieszkalnego. Nowoczesne centrum opieki dla osób starszych i niepełnosprawnych powstanie przy ulicy Józefa Marcińca. Powstanie tam kilka mieszkań dla osób niepełnosprawnych, które chcą się usamodzielnić. Zapewniona będzie na miejscu opieka pielęgniarska i lekarska oraz rehabilitacyjna. Przewidziano również ośrodek pobytu dziennego dla osób starszych z niepełnosprawnością. Na wybudowanie obiektu gmina ma dwa lata, więc jeśli wszystko pójdzie zgodnie z planem, jego otwarcie nastąpi na początku 2025 roku. **(LT)**

HUFIEC PRACY 15-2

Dzielmy się krwią!

W ramach działań Ogólnopolskiej Kapituły Samorządności Młodzieży OHP przedstawiciele Hufca Pracy 15-2 w Krotoszynie rozpoczęli realizację inicjatywy pod hasłem „Oddaj krew, podziel się cennym darem na walentynki". Przedsięwzięcie to ma na celu przybliżenie uczestnikom OHP idei krwiodawstwa oraz uświadomienie istoty i znaczenia krwi, zachęcenie do bycia honorowym krwiodawcą, a także promowanie akcji pomocowej.

Walentynki jako dzień, w którym wyrażamy naszą miłość poprzez obdarowanie bliskiej osoby, to idealna okazja, by zachęcać do oddawania krwi – najcenniejszego daru, który pomaga w wyzdrowieniu lub bezpośrednio ratuje życie drugiego człowieka. Taką właśnie inicjatywę 14 lutego podjęli uczestnicy krotoszyńskiego hufca, przygotowując akcję informacyjną „Twoja krew – moje życie, moja krew – Twoje życie", promującą ideę krwiodawstwa w lokalnej społeczności.

Na zajęciach świetlicowych młodzież zaprojektowała i wykonała ulotki w kształcie

FOT. Sylwia Wilkowska

serc. Zawierały one informacje, kto może oddać krew i gdzie w naszym mieście znajduje się taki punkt – a jest nim Regionalne Centrum Krwiodawstwa i Krwiolecznictwa, Terenowy Oddział w Krotoszynie. Z tak przygotowanymi broszurkami młodzież wraz z wychowawczynią wyruszyła na ulice miasta promować ideę krwiodawstwa.

Mieszkańcy Krotoszyna bardzo pozytywnie reagowali na tę szlachetną akcję. Wiele z napotkanych osób przyznało, że regularnie oddaje krew. Wielka satysfakcja z działania wyzwoliła w uczestnikach OHP chęć kontynuowania tej idei i – mimo że jeszcze nie są osobami pełnoletnimi – zadeklarowali, iż w przyszłości zostaną honorowymi krwiodawcami.

(ANKA)

Zarząd ROD „Przylesie" w Krotoszynie ul. Wiewiórowskiego ogłasza przetarg na „Wymianę ogrodzenia zewnętrznego" ogródków działkowych.

Zakres robót:
1. Demontaż istniejącego ogrodzenia 514 mb (siatka, słupki betonowe) oraz 2 bram i 3 furtek; pozostawienie materiału rozbiórkowego do uzgodnienia z Zarządem ROD.
2. Montaż 2 szt. bram dwuskrzydłowych (1700mmx3600mm) wraz z zamkiem (wkładką patentową, rygiel).
3. Montaż 3 szt. furtek o wymiarach 1700mmx1600mm (zamek, wkładka patentowa, sztywne klamki).
4. Montaż ogrodzenia (514mb):
   a) Panel 1500mmx2500mm gr.4mm.
   b) Słupek panelowy z akcesoriami (60mmx40mmx2300mm).
   c) Ceownik cynkowy do montażu płyty betonowej.
   d) Płyta betonowa 250mmx2500mmx50mm.
5. Wszelkie koszty związane z pozyskaniem materiałów, sprzętu, robocizny pokrywa Wykonawca.
6. Pozostałe działania niezbędne do realizacji zakresu robót:
   a) Wykonawca zobowiązany jest do prowadzenia robót zgodnie z obowiązującymi przepisami prawnymi.
   b) Dopuszczalne są roboty zamienne w zakresie zmiany materiałów, technologii po uzyskaniu pisemnej zgody Zamawiającego.

Oferta powinna zawierać:
1. Gwarancję na wykonane prace oraz termin wykonania prac.
2. Wszystkie składniki cenotwórcze (ceny netto i brutto).
3. Wykonawca we własnym zakresie określi zakres ilości koniecznych prac oraz przedstawi szczegółowy kosztorys ofertowy na bazie KNR i opis technologii robót.
4. Dane firmy umożliwiające jej zidentyfikowanie (NIP, Regon, wpis do ewidencji KRS).
5. Oferta powinna być podpisana przez osobę do tego upoważnioną.
6. Dokumentacja odbiorcza (atesty, pomiary, inne) powinna być wykonana w 2 egzemplarzach

Zamknięta koperta powinna być oznaczona: „Przetarg na ogrodzenie w ROD „Przylesie" Krotoszyn ul. Wiewiórowskiego".
Płatność za wykonane prace po ich zakończeniu i wystawieniu faktury za 14-dniowym terminem płatności.

Termin składania ofert upływa dnia 21.03.2023 r. do godziny 14:00.
Otwarcia ofert dokona powołana Komisja w dniu 21.03.2023 r. o godz. 15:00.
Zamawiający zastrzega sobie prawo odstąpienia od przetargu bez podania przyczyny.
Termin realizacji zamówienia: Po uzyskaniu dotacji z UM w Poznaniu; III/IV 2023 r.
Dodatkowe informacje dotyczące w/w prac można uzyskać od Haliny Nawrot-prezesa ROD „Przylesie" pod nr telefonu 795 412 232.
Adres do składania wniosków: Nawrot Halina, os. Korczaka 9/5, 63-700 Krotoszyn.

ROZRYWKA

Biesiadowanie po benicku

19 lutego w Benicach zorganizowano biesiadę dla lokalnej społeczności. W trakcie imprezy świętowano Dzień Babci i Dziadka, walentynki oraz Dzień Kobiet.

Pierwsza edycja biesiady odbyła się w 2018 roku. Głównym organizatorem imprezy była Rada Rodziców, działająca przy miejscowej szkole, a współorganizatorami – Koło Gospodyń Wiejskich, Ochotnicza Straż Pożarna oraz zainteresowani mieszkańcy Benic i okolic.

Część artystyczną przygotowały nauczycielki, Elwira Miernicka i Renata Gut. W biesiadzie mogli uczestniczyć wszyscy mieszkańcy Benic i okolic. Na scenie pojawiły się dzieci, ich rodzice oraz nauczyciele z miejscowej szkoły. Wspaniałe kostiumy i program artystyczny zachwyciły zebranych. Artyści chętnie prezentowali swój talent muzyczny. Wszyscy znakomicie wypadli na scenie. Zaśpiewał także sołtys Benic – Jan Zych. Prowadząca imprezę, Renata Gut, zachęcała do wspólnej zabawy i śpiewu. Sala wypełniona była po brzegi, a wśród gości znalazł się również burmistrz Krotoszyna Franciszek Marszałek.

– *Muzyka ma bardzo magiczną moc, łączy pokolenia, dlatego usłyszymy piosenki, które pochodzą z czasów naszej młodości, ale również takie, które śpiewa młodsze pokolenie* – zapowiedziała Renata Gut.

Pośród biesiadujących byli zarówno seniorzy, jak i kilkuletnie dzieci. Wszyscy, bez względu na wiek, wspaniale się bawili. Wykonano aż 86 piosenek. Nie zabrakło też wspólnych tańców. Z kolei absolwenci szkoły w Benicach przygotowali zabawny skecz z okazji Dnia Kobiet. Zabawa trwała do późnych godzin wieczornych. Do tańca przygrywał zespół muzyczny Bliźniacy. O pyszny poczęstunek zadbały panie z miejscowego KGW.

– *Z całego serca dziękujemy wszystkim, którzy w jakikolwiek sposób przyczynili się do zorganizowania biesiady* – powiedziała Elwira Miernicka.

(LT)

SERAFINIAK GEODEZJA NIERUCHOMOŚCI FINANSE

mgr Magdalena Serafiniak
POŚREDNIK W OBROCIE NIERUCHOMOŚCIAMI
Licencja Zawodowa Nr 15066

Adres:
63-700 Krotoszyn
ul. Rynek 1/6

tel./fax: 62 722 66 21
www.serafiniak.pl
m: +48 660 773 051
e: magdalena@serafiniak.pl

DZIAŁKI

Osusz – działka budowlana o pow. 3038 m.kw.
Cena 70 zł/m2

Kobierno – działka budowlana o pow. 2347 m2,
cena 75 zł/m2

Krotoszyn – Wiewiórowskiego – działkaz dec. o warunkach zabudowy3793m.kw.
Cena 100 zł./m.kw.

Chachalnia – działka o pow. 9984 m2, możliwość podziału na mniejsze działki budowlane.
Cena 60 zł/m2

Ostrowąsy - działka z wydaną decyzją o warunkach zabudowy - cele inwestycyjne, powierzchnia 2,75 h. Działka znajduje się przy drodze Sulmierzyce - Milicz.
Cena 190 000 zł

Krotoszyn, ul. Słodowa - działka o powierzchni 791m2 woda, prąd, gaz w drodze Słodowej. Nieruchomość przeznaczona pod cichą działalność.
Cena 190 000 zł

Krotoszyn, ul. Ostrowska - działka o powierzchni 4194 m2 zabudowana budynkiem do generalnego remontu lub rozbiórki, w miejscowym planie ujęta jako teren zabudowy mieszkalnej rezydencjonalnej.
Cena 140 zł / m2

Krotoszyn, ul. Ostrowska - działka budowlana o powierzchni 2637 m2. Ujęta w miejscowym planie jako teren zabudowy mieszkalnej, rezydencjonalnej.
Cena 140 zł /m2

Krotoszyn, ul. Ostrowska- działka o powierzchni 2503m2, ujęta w miejscowym planie jako teren zabudowy mieszkalnej rezydencjonalnej.
Cena 140 zł / m2

Krotoszyn, ul. Ostrowska – działka o powierzchni 2308 m2. Ujęta w miejscowym planie jako teren zabudowy mieszkalnej rezydencjonalnej.
Cena 140 zł/m2

Krotoszyn, ul. Ostrowska- działka o powierzchnia 4086 m2. Ujęta w miejscowym planie jako teren zabudowy mieszkalnej rezydencjonalnej.
Cena 140 zł/m2

Krotoszyn, ul. Kopieczki - działka o pow. 4109 m2 ,woda, prąd kanalizacja w drodze. Nieruchomość położona przy drodze krajowej Krotoszyn-Poznań.
Cena 150 zł za/m2

Koźmin, ul. Borecka - działka o pow. 206 m2, zabudowana budynkiem przeznaczonym do rozbiórki.
Cena 110 000 zł.

Krotoszyn, ul. Jaskółcza- działka o pow. 1100 m2, ujęta w miejscowym planie jako teren zabudowy mieszkaniowej jednorodzinnej.
Cena 170 zł/m2.

DOMY JEDNORODZINNE

Krotoszyn, ul. Mickiewicza - kamienica, o powierzchni ok. 500m2 : piwnica- 120 m2, parter, 120m 2 (dwa mieszkania : 62m 2 i 58m2) - ogrzewanie: piece kaflowe , I piętro – 125 m2 (dwa mieszkania 65m 2 i 60m2) - ogrzewanie: piece kaflowe, II piętro -135m2 (jedno mieszkanie) - ogrzewanie pelet , oraz budynki gospodarcze - działka o powierzchni 790 m2,działka drogowa 34 m2.
Cena 1850 000zł

Krotoszyn, ul. Staszica - dom wolnostojący, o pow. ok. 300m2, 3 kondygnacje, parter: 2 pokoje, 2 pomieszczenia gospodarcze, łazienka, salon z aneksem kuchennym, piętro: 3 pokoje, przedpokój, łazienka, poddasze użytkowe: przedpokój, pokój, łazienka.
Działka o powierzchni ok. 469 m2.
Cena: 880 000zł

Krotoszyn, ul. Witosa- dom o powierzchni ok. 101 m2, usytuowany na działce o pow. ok. 600 m2. Parter: korytarz, 2 pokoje, wc, kuchnia, piętro: pokój, pokój z balkonem, łazienka z wanną. **Cena 410 000 zł.**

MIESZKANIE SPRZEDAŻ

Krotoszyn, ul. Słodowa - mieszkanie o powierzchni 78,76 m2, parter, 3 pokoje, kuchnia , łazienka z wanną, ogrzewanie gazowe. Możliwość korzystania z podwórza.
Cena 235 000zł

Krotoszyn, ul. Słodowa - mieszkanie o powierzchni 81,93 m2, 1 piętro, 2 pokoje, pokój z aneksem kuchennym, łazienka z wanną, ogrzewanie gazowe. Możliwość korzystania z podwórza.
Cena 225 000zł

Konarzew, ul. Parkowa- mieszkanie o pow. 50,9 m2, 1 piętro, 2 pokoje, kuchnia, łazienka i wc, wc. garaż.
Cena: 215 000zł

Krotoszyn, ul . Klonowicza, lokal mieszkalny usytuowany na parterze w budynku wielorodzinnym, 2 korytarze, 3 pokoje, kuchnia, łazienka, weranda, wiatrołap,balkon,pomieszczenia gospodarcze, garaż, pow. Mieszkanie o pow. 134,3 m2.
Cena 415 000 zł

DZIERŻAWA – NAJEM– SPRZEDAŻ

Krotoszyn, ul. Staszica, lokal użytkowy o powierzchni 19 m2, dodatkowo pomieszczenie socjalne, toaleta, poczekalnia oraz miejsce parkingowe. Ogrzewanie elektryczne.
Czynsz 1900 zł brutto miesięcznie - woda, prąd, śmieci w czynszu.

Krotoszyn, ul. Rynkowa lokal usługowo - handlowy o pow, 50m2, usytuowany na 1 piętrze w kamienicy. Pokój, pokój z aneksem kuchennym, łazienka z prysznicem. Ogrzewanie gazowe. **Cena 1500zł miesięcznie.**

Wezmę w najem dom w okolicach Krotoszyna lub w centrum z budynkiem gospodarczym.

SERAFINIAK

www.serafiniak.pl

WYCIĄG Z OGŁOSZENIA O PRZETARGU

Starosta Krotoszyński ogłasza II przetarg ustny nieograniczony na sprzedaż nieruchomości gruntowej niezabudowanej, stanowiącej własność Skarbu Państwa

Miejscowość	Działka nr ewid.	Powierzchnia (ha)	Nr księgi wieczystej
KOŹMIN WIELKOPOLSKI	378	0.1050	KZ1R/00003658 5/9

I przetarg odbył się 29 listopada 2022 r.

Cena wywoławcza nieruchomości:
77 000,00 zł netto (słownie: siedemdziesiąt siedem tysięcy złotych 00/100)
Do ceny uzyskanej w przetargu należy doliczyć podatek VAT.

II przetarg odbędzie się 4 kwietnia 2023 r. o godz. 9^{00} w siedzibie Starostwa Powiatowego w Krotoszynie przy ul. 56 Pułku Piechoty Wlkp. 10, budynek nr 2, pokój nr 16.
Wadium w pieniądzu wynosi: 7 700,00 zł (słownie: siedem tysięcy siedemset złotych 00/100).
Warunkiem udziału w przetargu jest wniesienie wadium w pieniądzu na konto bankowe **nr 79 1020 2267 0000 4802 0004 2440** w tytule podać: „wadium Koźmin Wielkopolski działka nr 378", **najpóźniej do dnia 29 marca 2023 r.**
W przetargu mogą wziąć udział osoby fizyczne, osoby prawne i jednostki organizacyjne niebędące osobami prawnymi, którym ustawa przyznaje zdolność prawną - osobiście albo poprzez pełnomocników legitymujących się pełnomocnictwem z podpisem notarialnie poświadczonym.
Osoba ustalona jako nabywca nieruchomości zobowiązana jest wpłacić kwotę równą 100 % ceny nieruchomości osiągniętej w przetargu, pomniejszoną o wpłacone wadium, w ten sposób, aby na trzy dni przed zawarciem umowy notarialnej znajdowała się na rachunku bankowym Starostwa Powiatowego w Krotoszynie.
Wpłacone wadium nie podlega zwrotowi w przypadku gdy osoba, która wygra przetarg, nie przystąpi bez usprawiedliwienia do zawarcia aktu notarialnego w wyznaczonym w zawiadomieniu terminie.
Nabywca nieruchomości ponosi wszelkie koszty związane z nabyciem nieruchomości, w tym koszty notarialne i opłaty sądowe.

Ogłoszenie o przetargu podano do publicznej wiadomości na okres 30 dni poprzez wywieszeniena tablicy ogłoszeń w siedzibie Starostwa Powiatowego w Krotoszynie oraz publikację na stronie internetowej urzędu i Biuletynu Informacji Publicznej.

Szczegółowe informacje dotyczące opisanej wyżej nieruchomości można uzyskać w Wydziale Geodezji, Kartografii, Katastru i Gospodarki Nieruchomościami Starostwa Powiatowego w Krotoszynie przyul. 56 Pułku Piechoty Wlkp. 10, budynek nr 1, pokój nr 22 lub pod nr telefonu (62) 725 42 56 wew. 367.

POD NASZYM PATRONATEM

Hip-hopowy koncert z aspektem charytatywnym

18 lutego w Black Roomie Krotoszyńskiego Ośrodka Kultury odbył się koncert hip-hopowy, zorganizowany przez DSR KRT i jego ekipę. Wydarzenie miało także wymiar charytatywny, albowiem zbierano środki dla Grzegorza Szczepaniaka.

G. Szczepaniak uległ wypadkowi i jest sparaliżowany. Utworzono więc zbiórkę dla niego na zakup auta dostosowanego do przewozu osoby niepełnosprawnej.

Podczas koncertu na scenie wystąpiło wielu utalentowanych artystów z Krotoszyna i okolic, m. in. Damian Wu, Kaka x Cetnar, Boba x Wysol, Elas x FairFetzky, Lolo, Skała, Berni x Sleepy, Lopez LPZ, Dead Meat, Garyantes, Nemo. Obsługą gramofonu zajął się popularny DJ SI-FU.

Była to jednocześnie premiera albumu „Dzisiejsza Sprawa Rozwiązana" autorstwa DSR. Po koncercie odbyło się afterparty, które prowadzili DJ SI-FU i Trashhead (OdkleiA). Cena biletu wynosiła 15 zł, a każda osoba, która dopłaciła 5 zł, miała okazję zdobyć atrakcyjne nagrody, przygotowane przez sponsorów. Nagrodą główną była możliwość nagrania utworu w Studiu 518.

– Jestem pod wrażeniem, że udało się nam uzbierać pokaźną sumę pieniędzy, bo aż 1382,21 zł. Są to środki zebrane z wejściówek i sprzedanych płyt. Zostało mi parę sztuk, więc zamkniemy akcję i wyślemy wszystko na konto Grześka. Mam nadzieję, że następne koncerty będą budowały większe mury, a nawet niech tworzą drapacze chmur. Dziękuję wszystkim i zachęcam do kupna płytki – podsumował DSR, jeden z organizatorów. **(FENIX)**

Ewa Kmieć
akwarele i pastele

wernisaż wystawy 4 marca 2023 godz.18:00

RETTEKTARZ galeria krotoszyńskiego ośrodka kultury Mały Rynek 1, 63-700 Krotoszyn tel. 509 282 972 · KOK · strefa młodej sztuki

Bilety: 20zł do nabycia w kasach KOK i Kina oraz Internecie

Tomasz Jezierski
malarstwo

RETTEKTARZ
galeria krotoszyńskiego ośrodka kultury
wystawa trwa do 3 marca br.

Szkoła Podstawowa nr 3 z Oddziałami Integracyjnymi im. Jana Pawła II w Krotoszynie (Błonie)

Znajdź nas na facebook

O SZKOLE

- zindywidualizowane, innowacyjne wsparcie każdego ucznia ku pełnej dojrzałości w sferze fizycznej, emocjonalnej, intelektualnej i społecznej
- kształcenie i wychowanie ze szczególną uwagą na edukację zdrowotną
- wzmocnienie funkcji wychowawczej szkoły, rozwijanie postaw patriotycznych, obywatelskich i społecznych

SZKOŁA PROWADZI

Oddziały ogólnodostępne, integracyjne, sportowe (piłka nożna,siatkówka)

INTEGRACJA W SZKOLE

Specjalistyczne zajęcia w gabinetach: logopedycznym, terapii pedagogicznej, integracji sensorycznej, fizjoterapii, terapii polisensorycznej - doświadczania świata

www.sp3.krotoszyn.pl | ul. Plac Szkolny 19 | 62 725 26 78

DEKARSTWO - CIESIELSTWO

POKRYCIA DACHOWE

GŁÓD SŁAWOMIR

www.glods.ikrotoszyn.pl

Oferujemy:

- blachodachówki
- blachy trapezowe
- akcesoria do dachu
- rynny PVC i stalowe
- drewno na więźbę dachową
- okna dachowe
- łaty
- kontrłaty
- boazeria drewniana

Przyjmiemy uczniów w zawodzie DEKARZ - CIEŚLA

63-708 Rozdrażew
Nowa Wieś 101a

603 962 723

STAROSTWO

Nowoczesny ciągnik dla koźmińskiego ZSP

Zespół Szkół Ponadpodstawowych im. J. Marcińca w Koźminie Wlkp. wzbogacił się o nowoczesny ciągnik, wyposażony w nawigację. Do symbolicznego przekazania kluczyków oraz dokumentacji doszło w Starostwie Powiatowym w Krotoszynie.

Pojazd zakupiono w ramach projektu „Inteligentne specjalizacje w Powiecie Krotoszyńskim – adaptacja pomieszczeń i wyposażenie pracowni w szkołach prowadzących kształcenie zawodowe". Jest on realizowany przez samorząd powiatu w ramach osi priorytetowej 9 - „Infrastruktura dla kapitału ludzkiego", działania 9.3. - „Inwestowanie w rozwój infrastruktury edukacyjnej i szkoleniowej", poddziałania 9.3.2. - „Inwestowanie w rozwój infrastruktury kształcenia zawodowego" - Wielkopolskiego Regionalnego Programu Operacyjnego na lata 2014-2020.

Dzięki projektowi w sześciu szkołach powiatu stworzono nowoczesne pracownie do kształcenia w przedmiotach zachodowych. W Koźminie Wlkp. powstała pracownia produkcji rolniczej. Pomieszczenia zostały całkowicie zmodernizowane i doposażone nie tylko w ciągnik, ale i w szereg innych urządzeń. Trwają końcowe procedury związane z zakupem wyposażenia. Wspomniany ciągnik, który zastąpił wysłużony traktor, liczący kilkadziesiąt lat, pozwoli przyszłym rolnikom na zdobycie potrzebnej wiedzy i umiejętności.

Kluczyki oraz dokumenty przedstawicielom koźmińskiego ZSP przekazali starosta Stanisław Szczotka oraz wicestarosta Paweł Radojewski. W imieniu społeczności szkolnej odebrali je dyrektor Ilona Bałoniak oraz Maciej Kotecki - kierownik gospodarczy. W spotkaniu wzięli także udział sekretarz powiatu Joanna Dymarska-Kaczmarek oraz Przemysław Wójcik - naczelnik Wydziału Edukacji, Kultury i Sportu.

(ANKA)

FOT. M. Krupa / P. Wójcik

SP NR 1 KOŹMIN WLKP.

Coraz lepsza baza

Podczas ferii zimowych w Szkole Podstawowej nr 1 w Koźminie Wlkp. nie próżnowano. Udało się bowiem przeprowadzić remont izby lekcyjnej oraz zmienić wystrój pokoju nauczycielskiego.

W izbie lekcyjnej zamontowano nowe oświetlenie i nową tablicę, a także listwy. Wyszpachlowano i pomalowano ściany. Zmienił się także wystrój pokoju nauczycielskiego, gdzie wstawiono nowe stoły i krzesła. Środki na te zadania pochodziły z budżetu gminy Koźmin Wlkp. i od lokalnych przedsiębiorców.

- *Systematycznie modernizujemy bazę dydaktyczną szkoły, a co za tym idzie - warunki do nauki i pracy są coraz lepsze. Cieszę się, że udaje się pozyskać dodatkowe środki i że wspierają nas lokalni przedsiębiorcy. Dzięki temu możemy stworzyć lepszą ofertę dla uczniów i nauczycieli* – powiedział Jacek Zawodny, dyrektor koźmińskiej Jedynki.

(ANKA)

FOT. Archiwum SP 1 Koźmin Wlkp.

Szkoła Podstawowa NR 1
im. Strajku Dzieci Koźmińskich 1906/1907
ul. Glinki 11
63-720 Koźmin Wlkp.

150-lecie szkoły
115-lecie strajku szkolnego
Szkoła Podstawowa Nr 1 im. Strajku Dzieci Koźmińskich 1906/1907 w Koźminie Wielkopolskim
1906 - 2021
1870 - 2020

ZAPISY DO KLASY 1
SZKOŁA PODSTAWOWA NR

Dzieciom zapewniamy:

- wykwalifikowaną kadrę pedagogiczną
- pomoc pedagoga, logopedy
- opiekę nad dziećmi w świetlicy szkolnej (6^{30} - 16^{30})
- szeroką gamę zajęć pozalekcyjnych
- bogato wyposażone sale dydaktyczne
- smaczne obiady w stołówce szkolnej

62 7216 854
sekretariat_sp1@wp.pl
www.sp1.kozminwlkp.pl

Informujemy, że trwają zapisy do klasy I na rok szkolny 2023/2024
Zapisów dokonują rodzice/prawni opiekunowie w sekretariacie szkoły w godzinach od 7^{30} do 15^{30}

Laboratoria przyszłości w koźmińskiej Jedynce

Szkoła Podstawowa nr 1 w Koźminie Wlkp. realizuje program „Laboratoria Przyszłości". Jego celem jest wsparcie szkół podstawowych w budowaniu wśród uczniów kompetencji przyszłości z tzw. kierunków STEAM (nauka, technologia, inżynieria, sztuka oraz matematyka).

Na zajęciach lekcyjnych wykorzystywany jest sprzęt, który pozyskano w ramach programu. Z okazji Święta Niepodległości klasa IIIb postanowiła upiec tradycyjne rogale. Z kolei na zajęciach w klasach I-III uczniowie przygotowują pyszne kanapki i sałatki, korzystając z nowego sprzętu. W ramach innowacji pedagogicznej „Kuchenna logopedia" uczniowie upiekli pyszne rogale. W szkole prowadzono również warsztaty edukacyjne „Młody kucharz", w trakcie których dzieci przygotowały kolorowy deser, bananowe muffiny i tosty.
Aby prawidłowo korzystać ze wszystkich urządzeń, dla nauczycieli zorganizowano warsztaty z obsługi drukarki 3D Skrinter i jej wykorzystania na lekcjach oraz gogli wirtualnej rzeczywistości (VR) – okularów Class VR.

Jednym z etapów projektu była też konferencja w studiu Kuratorium Oświaty w Poznaniu. Odbyła się ona 10 czerwca, a poświęcona była programowi „Laboratoria Przyszłości".

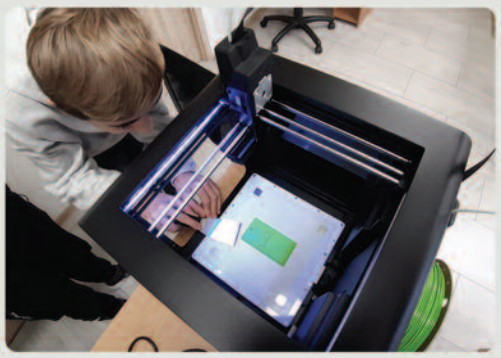

Łącznie w ramach tego przedsięwzięcia wielkopolskie szkoły podstawowe otrzymały ponad 94 mln zł. Szkoła Podstawowa nr 1 w Koźminie Wlkp. została wybrana jako jedyna z rejonu kaliskiego do reprezentowania placówek z Wielkopolski.
Warto nadmienić, że SP nr 1 w Koźminie Wlkp. w roku szkolnym 2021-2022 realizowała aż osiem programów i projektów, w ramach którym udało się pozyskać dodatkowe środki finansowe. Przyczyniły się one do edukacji uczniów i wzbogaciły infrastrukturę szkoły.
Obecnie uczniowie klas ósmych biorą udział w konkursie Skriware „Zaczaruj szkołę z drukiem 3D!". Dwa zespoły uczniowskie realizują swoje projekty – „Wrócić z tarczą" oraz „Wskazać właściwą drogę".
Małymi krokami Jedynka zbliża się do celu. W trakcie ferii uczniowie spotkali się w szkole, aby dopracować własne modele w programie Tinkercad i wykonać próbne wydruki na drukarce 3D, zakupionej w ramach programu.
- *„Laboratoria Przyszłości" to program, dzięki któremu możemy tworzyć nowe pomysły, rozwijające zdolności dzieci. Pomaga to uczniom zdobyć kompetencje przyszłości z tzw. kierunków STEAM (nauka, technologia, inżynieria, sztuka oraz matematyka). Szkoła pozyskała z programu 108 tys. zł na zakup pomocy dydaktycznych, w tym urządzeń do zajęć z przygotowywania posiłków, robotyki, programowania, a także laptopa, tableta, aparatu fotograficznego, kamery i drukarki 3D. Cieszę się, bo pozyskane środki z różnych źródeł wzbogacają naszą infrastrukturę i bazę dydaktyczną, co przyczynia się do rozwoju szkoły i służy naszym uczniom* – skomentował Jacek Zawodny, dyrektor koźmińskiej Jedynki.

OPRAC. (ANKA)

Serdecznie zapraszamy

Dzieci, które rozpoczną naukę w klasach I, wraz z Rodzicami na

OTWARTE DRZWI

2 marca 2023, godz.16.30

PRZYJDŹ! ZOBACZ! BAW SIĘ I UCZ RAZEM Z NAMI

PODCZAS PODRÓŻY DOOKOŁA ŚWIATA!

FOT. Archiwum SP nr 1 w Koźminie Wlkp.

SP NR 3 KOŹMIN WLKP.

Trójka zaprosiła w swoje progi

W Szkole Podstawowej nr 3 im. Kornela Makuszyńskiego w Koźminie Wlkp. zorganizowano 'Drzwi otwarte' dla dzieci uczęszczających obecnie do zerówki oraz ich rodziców. Placówka przygotowała bogaty program atrakcji.

Wszystkich zebranych powitała dyrektor placówki - Arleta Szkudlarek. Dzieci mogły liczyć na szereg atrakcji, a rodzice na garść praktycznej wiedzy i ważnych informacji. O wspaniałą część artystyczną, w niezwykle bajkowej scenerii, zadbali uczniowie klas trzecich.
Nauczyciele prowadzili ciekawe warsztaty w poszczególnych salach. Mali goście mogli zobaczyć klasy, w których być może od września rozpoczną naukę. Dzieci pod okiem nauczycieli miło spędzały czas, a rodzice obejrzeli prezentację multimedialną na temat bazy dydaktycznej, osiągnięć uczniów, organizowanych wyjazdów i ciekawych wydarzeń w placówce.
Trójka jest znakomicie wyposażona. Świetna baza dydaktyczna, piękne sale lekcyjne i nowoczesna aranżacja to niewątpliwe atuty placówki. Panuje w niej przyjazna atmosfera, dająca dzieciom poczucie bezpieczeństwa i zapewniająca możliwość wszechstronnego rozwoju.
Rodzice mieli także okazję uczestniczyć w pogadance z pedagogiem i psychologiem, w trakcie której mówiono o gotowości dziecka do podjęcia nauki w pierwszej klasie. Udzielono przy tym cennych wskazówek, dotyczących rozwoju dzieci.
(LT)

NSP Krotoszyn SZKOŁA UCZĄCA SIĘ!

Pod koniec stycznia tego roku Niepubliczna Szkoła Podstawowa w Krotoszynie oficjalnie została „Szkołą uczącą się" w ramach Całościowego Rozwoju Szkoły na poziomie podstawowym, czyli tzw. CRS 1.

Niepubliczna Szkoła Podstawowa w Krotoszynie rozpoczęła program CRS 1 dokładnie 1 września 2021 roku. Program kursu trwał do końca grudnia 2022. W styczniu oficjalnie otrzymała dyplom „Szkoły uczącej się". Celem programu było wdrażanie oceniania kształtującego na lekcjach prowadzonych w szkole lub w formie online. W etapie podstawowym nauczyciele i dyrekcja poznali podstawowe elementy oceniania kształtującego – cele lekcji, kryteria sukcesu i informację zwrotną - oraz wprowadzili je do swojej codziennej praktyki. Kurs składał się z siedmiu modułów. Do każdego były przygotowane oczywiście odpowiednie zadania dla aktywnej kadry.
- *Przystępując do szkolenia, mieliśmy jeden cel - wprowadzenie oceny kształtującej w kolejnym etapie edukacyjnym od klasy IV do klasy VIII. Dziś z powodzeniem wprowadziliśmy taką ocenę w klasie VI, która - realizując podstawę programową z przedmiotów obowiązkowych - otrzymuje takie oceny na bieżąco. Ma to swoje ogromne plusy. Uczniowie nie stresują się niepotrzebnie ocenami i poświęcają więcej czasu na doskonalenie swoich umiejętności dzięki informacji zwrotnej, jaką otrzymują na bieżąco. Ocenę cyfrową oczywiście otrzymają, ale tylko jedną na koniec roku – na świadectwie* – tłumaczy Marcin Szyndrowski, dyrektor NSP Krotoszyn.
Przez cały kurs nad prawidłowym rozwojem nauczycieli czuwała Małgorzata Ostrowska, asystentka placówki z Centrum Edukacji Obywatelskiej. Po stronie szkoły wsparcie oferowały dwie liderki - Agnieszka Konieczna i Agnieszka Ziembicka. To one wspierały innych nauczycieli, którzy wykazywali chęć wprowadzenia zmiany w uczeniu się uczniów. Podczas warsztatu „Podsumowanie" uczestnicy dokonali retrospekcji i syntezy podejmowanych działań oraz ich efektów. Zauważyli widoczne zmiany w swojej pracy z uczniami i sformułowali końcowe spostrzeżenia oraz opinie na temat efektów wprowadzonych działań. Nauczyciele uwierzyli w siłę oceniania kształtującego; wzrosła świadomość uczenia się i nauczania; wyraźniej zauważona została akceptacja dla błędu, który traktowany jest jako naturalny etap uczenia się.
W czasie warsztatu powstały pomysły realizacji kolejnych wyzwań. Nauczyciele chcieliby utrwalić dotychczas stosowane praktyki, gdyż zauważają siłę informacji zwrotnej. Podkreślili to także z perspektywy rodzica dziecka, które również otrzymuje od nauczyciela informację zwrotną. Nauczyciele chcieliby też organizować pracę z uczniami tak, aby na każdej był czas na refleksję dzieci dotyczącą uczenia się i podsumowanie bieżących osiągnięć na końcu lekcji.
- *Zamierzamy kontynuować udział w działaniu „Całościowy rozwój szkoły na poziomie zaawansowanym". Po rocznym utrwalaniu działań i pracy nad odejściem od ocen w klasach IV i V planujemy przystąpić do CRS2 w roku szkolnym 2024/25* – zapowiada dyrektor placówki.
(NSP)

FOT. NSP

SP NR 1 KROTOSZYN

Zaprezentowali bogatą ofertę edukacyjną

17 lutego w Szkole Podstawowej nr 1 im. Powstańców Wielkopolskich w Krotoszynie zorganizowano 'Drzwi otwarte'. Gospodarze przygotowali wiele atrakcji dla dzieci. Wszyscy goście mieli okazję zwiedzić placówkę oraz porozmawiać z nauczycielami.

W hali widowiskowo-sportowej wszystkich przybyłych powitali dyrektor Joanna Pelikant oraz wicedyrektor Łukasz Paszek. Kierownictwo szkoły opowiedziało o szerokiej ofercie edukacyjnej, zajęciach pozalekcyjnych oraz sportowych. Zaprezentowano też kadrę pedagogiczną. Mówiono o zajęciach korekcyjno-kompensacyjnych, dydaktyczno-wyrównawczych, rozwijających kompetencje emocjonalno-społeczne i logopedyczne.

Nauczyciele wychowania fizycznego przygotowali dla dzieci tor przeszkód, łącząc w ten sposób sportowe zmagania z dobrą zabawą. Następnie wszyscy zwiedzili szkołę i przekonali się, jak wyglądają poszczególne klasy czy oddział przedszkolny. W poszczególnych salach na przyszłych podopiecznych krotoszyńskiej Jedynki czekało mnóstwo atrakcji, takich jak zajęcia plastyczne, zabawy z elektrycznością, malowanie twarzy, zdjęcia w „kociej ramce", pokaz zajęć przyrodniczych, oglądanie i omawianie bajek. Był także czas na indywidualne rozmowy z nauczycielami.

(FENIX)

PROFESJA

Niepubliczna Branżowa Szkoła II stopnia

Nowe możliwości - Duże doświadczenie - Ciągły, dynamiczny rozwój szkoły

Nauka ZA DARMO !

Przedmioty zawodowe tylko w pierwszej klasie !
W drugiej klasie tylko j. polski, matematyka i j. obcy :)
W drugiej klasie możesz uzyskać inną, kolejną kwalifikację zawodową !!!

Kształcenie trwa 2 lata w formie zaocznej sobota-niedziela. W Naszej szkole uzyskasz wykształcenie średnie, zdobędziesz tytuł technika oraz możesz zdawać maturę.

Kogo możemy przyjąć do branżowej szkoły II stopnia ?
Absolwentów branżowej szkoły I stopnia [BS_I] oraz absolwentów szkoły zasadniczej, którzy ukończyli tę szkołę w okresie 5 lat szkolnych poprzedzających rok szkolny, na który się ubiegają.

Warunkiem przyjęcia do BS_II jest m.in.:
kontynuowanie wyuczonego zawodu w branżowej szkole I stopnia lub w szkole zasadniczej.

Słuchacze „starsi" lub zmieniający zawód przyjmowani są do Technikum Symultanicznego lub do Liceum Ogólnokształcącego dla Dorosłych.

Branżowa Szkoła II stopnia to:
- >> nauka zaoczna,
- >> tylko 2 lata,
- >> tylko 3-4 przedmioty ogólnokształcące,
- >> kształcenie zawodowe tylko w pierwszej klasie

PRZYJDŹ I ZAPISZ SIĘ :)

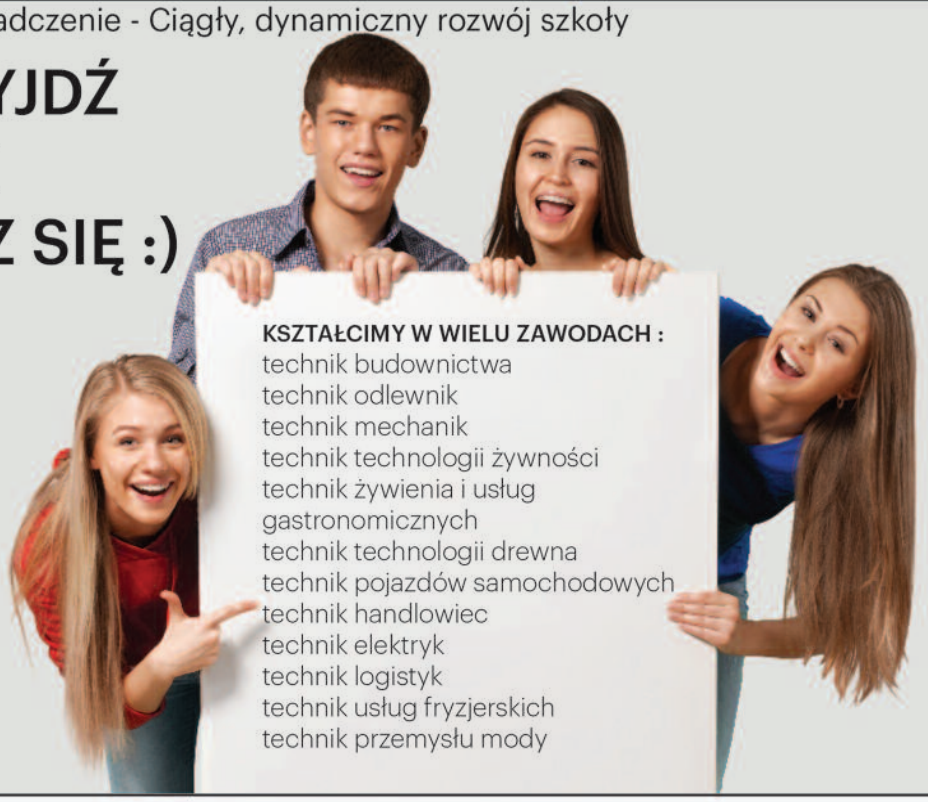

KSZTAŁCIMY W WIELU ZAWODACH :
technik budownictwa
technik odlewnik
technik mechanik
technik technologii żywności
technik żywienia i usług gastronomicznych
technik technologii drewna
technik pojazdów samochodowych
technik handlowiec
technik elektryk
technik logistyk
technik usług fryzjerskich
technik przemysłu mody

www.szkolaprofesja.pl tel. +48 797 001 656 sekretariat@szkolaprofesja.pl

JuŻ ZAPISUJEMY :)

ZESPÓŁ SZKÓŁ TECHNICZNYCH I OGÓLNOKSZTAŁCĄCYCH W KROTOSZYNIE

ZAPISZ SIĘ JUŻ DZIŚ !!!
JESTEŚMY NAJLEPSI :)

I Niepubliczne Technikum dla Młodzieży
Niepubliczna Branżowa Szkoła I stopnia dla Młodzieży

Nie tylko ZA DARMO, ale także bez obowiązkowych składek na różne komitety :)

Kończysz szkołę podstawową ?
Zastanawiasz się „...i co dalej ?"
Zapraszamy do Naszych szkół !

Przygotowaliśmy nowy projekt szkół dla młodzieży w formule oferującej bezpieczeństwo, ograniczenie stresu, przyjazną i bardzo dobrze wyposażoną szkołę.
Proponujemy naukę w małych grupach od 10 do 24 osób w klasie.
Wszystkie pracownie i sale lekcyjne są doskonale wyposażone w pomoce dydaktyczne.
Uwaga! Budynki szkolne przystosowane są dla osób niepełnosprawnych ruchowo.

www.szkolakrotoszyn.pl tel. +48 797 001 656 sekretariat@szkolakrotoszyn.pl

PRZYRODA

Nadleśnictwo Krotoszyn

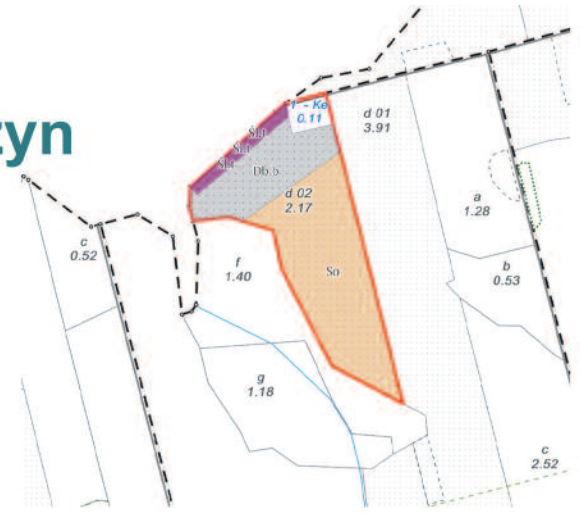

Leśne odnowienia

Co oznacza wyrażenie zawarte w tytule, tak często używane przez leśników? Odnowienia to termin określający prace związane z przywróceniem lasu na powierzchnie, które zostały wycięte. Dzisiejszy artykuł przybliża sposób ich prowadzenia.

W leśniczówkach w całej Polsce można wyczuć atmosferę pobudzenia, nadszedł bowiem czas odnowień, a więc wzmożonej pracy. Co rano pojawia się liczniejsze niż zwykle grono pracowników zakładów usług leśnych, by zająć się odnowieniami. Leśniczym przybywa obowiązków, ponieważ muszą zapewnić front robót dla każdego robotnika. Trzeba przywieźć sadzonki ze szkółki, zabezpieczyć je w dołach przed przesychaniem, wyznaczyć powierzchnie, na których mają być posadzone poszczególne gatunki, poinstruować pracowników o sposobie prowadzenia prac, a następnie dopilnować, by wszystko odbyło się zgodnie z wymaganiami. Na koniec wystarczy tylko pomierzyć, czy drzewka stoją we właściwych odległościach od siebie, czy każdy z gatunków jest posadzony we właściwym miejscu oraz czy prace wykonane są z należytą starannością i już można przystąpić do rozliczenia prac.

Do odnowienia powierzchni przygotowujemy się już w roku poprzedzającym, często zanim jeszcze zostanie wycięty zrąb. Leśniczowie przygotowują plan odnowień. Na podstawie danych o żyzności gleby określają gatunki, które powinny zostać wprowadzone na konkretnej powierzchni, ustalają niezbędną ilość sadzonek i planują wszelkie inne czynności niezbędne do posadzenia nowego lasu. Gdy odnawiana powierzchnia przylega do pól lub szerokich dróg, zakładamy tzw. ekoton, czyli strefę przejściową pomiędzy powierzchnią otwartą a lasem. Sadzi się tu różne krzewy, niskie drzewa, często owocowe i miododajne, a także gatunki leśne w rozluźnionej więźbie. Jeśli będą sadzone drzewka chętnie zjadane przez zwierzynę, trzeba również zaplanować ich ogrodzenie. Na koniec sporządza się szkic planowanego odnowienia. Tak przygotowani oczekujemy na nadejście wiosny.

Wiosną trzeba się spieszyć, czasu jest mało, a pracy wiele. W naszym nadleśnictwie planujemy posadzić prawie milion sadzonek, na 160 hektarach. Musimy zdążyć przed wiosennym palącym słońcem, a także wykorzystać wilgoć w glebie, pozostałą po zimie. Dzięki temu drzewka łatwiej się przyjmą i będą lepiej rosły.

Na wszystkich zrębach musi być posadzony nowy las. Dzięki temu powierzchnia leśna nie zmniejsza się i każde następne pokolenie może cieszyć się pięknymi drzewostanami. W codziennej pracy kierujemy się maksymą, że lasów nie otrzymaliśmy w spadku od przodków, ale pożyczyliśmy od naszych dzieci, dlatego staramy się, aby nowo zakładane uprawy były dobrze dopasowane do możliwości siedliska i lepiej przygotowane na możliwe zmiany klimatyczne. Sadzimy coraz więcej gatunków liściastych, zmniejszając udział sosny. Wykorzystujemy tzw. mikrosiedliska, czyli niewielkie fragmenty wyróżniające się innymi niż reszta powierzchni warunkami, na których mogą rosnąć gatunki o innych wymaganiach pokarmowych lub świetlnych.

PRZEMYSŁAW ŚWIERBLEWSKI

ZAPASY

Zawodnicy Ceramika nie zawiedli

FOT. LKS Ceramik Krotoszyn

Bardzo dobrze spisała się ekipa LKS Ceramik Krotoszyn na Międzynarodowych Mistrzostwach Polski Seniorów w Zapasach w Stylu Wolnym w Pelplinie. Nasi zawodnicy trzy razy stawali na podium.

Oprócz zespołów z Polski w zawodach wzięli udział reprezentanci Francji, Belgii, Niemiec i Litwy. Drużynowo pierwsze miejsce zajęła ekipa z Francji, zdobywając 186 punktów. Na drugiej pozycji sklasyfikowany został krotoszyński Ceramik, a na trzeciej gospodarze turnieju – KS Bloczek Team Pelplin.

Złoto w kategorii do 125 kg wywalczył Robert Baran, który pokonał na punkty 6: 0 Kamila Kościółka, reprezentującego ZKS Stal Rzeszów. W turnieju w Zagrzebiu również lepiej zaprezentował się krotoszynianin, który zdobył tam brąz. Wydaje się więc, że to on jest bliżej wyjazdu na turniej kontynentalny.

Jego brat, Radek, walczący w kategorii do 97 kg, stanął na drugim stopniu podium. Złoto zagarnął Zbigniew Baranowski, który zrewanżował się zapaśnikowi Ceramika za porażkę 1: 8 na turnieju w Zagrzebiu i w Pelplinie przy remisie 1: 1 wygrał na punkty. Wygląda więc na to, że dopiero wyniki ostatniego turnieju w egipskiej Aleksandrii zdecydują o prawie do reprezentowania Polski na mistrzostwach Europy.

Drugie złoto dla Ceramika i pierwsze swoje mistrzostwo na poziome seniorskim wywalczył Szymon Wojtkowski w kat. do 74 kg. Po dwóch zwycięstwach przez przewagę techniczną w rywalizacji grupowej nasz zawodnik w walce o złoty medal pokonał na punkty 10: 5 Patryka Ołenczyna z LKS-u Dąb Brzeźnica.

Dobrze spisali się także Maksymilian Fabiś w kat. do 70 kg i Kacper Nowakowski w kat. do 61 kg, przegrywając swoje pojedynki o brąz.

(ANKA)

SIATKÓWKA

Kaczmarek i spółka w ćwierćfinale Ligi Mistrzów

Siatkarze Grupy Azoty Kędzierzyn-Koźle, z Łukaszem Kaczmarkiem w składzie, awansowali do ćwierćfinału Ligi Mistrzów. Obrońcy trofeum przegrali wprawdzie z Aluronem CMC Wartą Zawiercie 2: 3, lecz zwycięstwo w pierwszym spotkaniu 3: 0 i dwa wygrane sety w rewanżu wystarczyły do awansu.

Losy awansu do ćwierćfinału CEV Ligi Mistrzów rozstrzygnęły się już po trzech partiach konfrontacji w Kędzierzynie-Koźlu. Gospodarze wygrali pierwszy set na przewagi (28: 26) i potrzebowali tylko jednej zwycięskiejj partii do awansu. Ta sztuka nie udała się w drugim secie, przegranym 21: 25, ale po zaciętej batalii w kolejnym górą byli gospodarze, wygrywając 25: 23. W tym momencie Kaczmarek i jego koledzy awans mieli już w kieszeni. Następną partię wygrali goście, którzy również w tie-breaku byli lepsi i zwyciężyli 3: 2, co już nie miało żadnego znaczenia w kontekście awansu.

W ćwierćfinale kędzierzynianie zmierzą się z Itasem Trentino, z którym rywalizowali w finałach w 2021 i 2022 roku. Jak pamiętamy, oba były zwycięskie dla polskiego zespołu.

(ANKA)

LEKKA ATLETYKA

Medale na mistrzostwach Polski!

Z czterema medalami wrócili zawodnicy z naszego powiatu z PZLA Halowych Mistrzostw Polski U'18 i U'20, które odbyły się w dniach 10-12 lutego w Rzeszowie. Mistrzynią kraju U'20 w biegu na 1500 metrów została Paulina Stempniak!

FOT. Jolanta Stempniak

Koźminianka reprezentująca KS Energetyk Poznań uzyskała czas 4: 25,68, który dał jej złoty medal. Jednocześnie obroniła tytuł liderki sezonu na tym dystansie. Z kolei jej siostra, Zofia, w grupie U'18 na dystansie 1000 metrów wywalczyła brąz z czasem 2: 59,09, broniąc miejsce z listy startowej na tym dystansie.

Pochodząca z Dąbrowy Ewa Piaszczyńska, na co dzień trenująca w KS Stal LA Ostrów Wlkp., która w swojej kolekcji ma już występy w reprezentacji Polski oraz wiele medali w sztafetach, pierwszy raz sięgnęła po indywidualny krążek mistrzostw Polski. Uczyniła to w wielkim stylu, bijąc w finale biegu na 200 metrów swój rekord życiowy. Ewa z rezultatem 25,22 zdobyła srebrny medal. Blisko podium była także w biegu na 60 metrów, lecz ostatecznie znalazła się na czwartej lokacie z czasem 7,68, tracąc do brązowej medalistki zaledwie dwie setne sekundy, a do srebrnej – trzy!

Jej klubowy kolega, Dawid Grząka, również został wicemistrzem Polski, tyle że w biegu na 60 metrów. Dawid uzyskał czas 6,81, przegrywając tylko z wielokrotnym rekordzistą kraju, Markiem Zakrzewskim.

Jednym z kandydatów do medalu był także Piotr Rak. Niestety, zawodnik ostrowskiego klubu do biegu na 200 metrów wystartował o dwie tysięczne za szybko, niż dopuszcza to tolerancja falstartu. Zobaczył więc czerwoną kartkę od sędziów. W drugim biegu, „pod protestem", wystartował również szybko – z reakcją 0,106 s. Z kolei sztafeta mieszana 4x400m, w składzie z P. Rakiem, walczyła ambitnie i uplasowała się na piątym miejscu, ale dwie żółte kartki za zbyt szybkie reakcje startowe Aleksandra Wojtasika – z finału biegu na 200 m oraz ze sztafety – spowodowały, że ostatecznie ostrowski team został zdyskwalifikowany.

(ANKA)

BIEGI

Pierwsza impreza z cyklu Grand Prix

Gminny Ośrodek Sportu w Koźminie Wlkp. zorganizował Zimową Zabawę Biegową. To pierwsza z pięciu tegorocznych imprez, które składają się na Grand Prix Powiatu Krotoszyńskiego w Biegach.

FOT. Kacper Gościniak (źródło: GOS Koźmin Wlkp.)

W biegu na 10 km najszybsza okazała się Justyna Karolczak (KS Krotosz), która na pokonanie trasy potrzebowała 39 minut i 53 sekund. Drugi na mecie pojawił się jej klubowy kolega, Piotr Grzempowski z czasem 40: 50. Na trzecim stopniu podium stanął Michał Jarosz (Koźmin Biega) z wynikiem 41: 34. Łącznie sklasyfikowano 60 zawodników i zawodniczek.

„Małą zabawę biegową", czyli bieg na 6 km, wygrał Szymon Winiarski (Witkowski Running Team), który uzyskał czas 25: 14. Kolejne miejsca na podium zajęli Michał Pabich (AP Biały Orzeł Koźmin Wlkp. / 27: 52) i Grzegorz Witczak (AP Biały Orzeł Koźmin Wlkp. / 29: 05). Na tym dystansie sklasyfikowano osiemnaścioro uczestników. W biegu młodzieżowym najlepszy był Norbert Orłowski (Witkowski Running Team), a za nim na mecie pojawili się Krzysztof Goliński (Koźmin Wlkp.) i Bartosz Pawlik (KS Krotosz). W rywalizacji nordic walking triumfował Hieronim Winiarski (Nordic Walking Krotoszyn), przed Tomaszem Krupką (Odolanów) i Łukaszem Horosiewiczem (Ostrów Wlkp.).

Przypominamy, iż prócz Zimowej Zabawy Biegowej na cykl Grand Prix składają się Bieg Krotosa (10 km), organizowany 28 maja przez Centrum Sportu i Rekreacji WODNIK w Krotoszynie, Ćwierć Maraton Wiejski (ok. 10,5 km), organizowany 4 czerwca przez UKS Doliwa Rozdrażew, Bieg im. Marszałka J. Piłsudskiego (15 km), organizowany 15 sierpnia przez gminę Kobylin, Bieg Maćka (10 km), organizowany 8 października przez koźmiński GOS.

(ANKA)