/glokalna
www.glokalna.pl
Gazeta Lokalna
GL KROTOSZYN

POTRZEBUJESZ PROFESJONALNEJ REKLAMY?
ZADZWOŃ
607 989 000

NR 450 | WTOREK 10 STYCZNIA 2023 | NAJWIĘCEJ CZYTELNIKÓW W POWIECIE KROTOSZYŃSKIM | e-mail:redakcja@glokalna.pl

gazeta BEZPŁATNA ZA ZAKUPY

ADOPTUJ PSA

Majlo - cudowny, malusi psiak wpatrzony w człowieka. Jest nieśmiały, trochę jeszcze zestresowany schroniskiem, jednak w kontakcie z człowiekiem, dosłownie przykleja się do nóg i zastyga w bezruchu. Zgadza się z psami i unika konfliktów. Na smyczy radzi sobie dobrze, trzyma się blisko wolontariuszy. To maleńkie cudo wymaga pielęgnacji sierści (zgolenia kołtunów) i po zabiegu kastracji może iść do nowego domu. Pies ma około 1 rok. Adopcja możliwa w drugiej połowie stycznia.

MAJLO CZEKA NA WAS!

Kontakt, TOZ Krotoszyn
660 662 191, 660 662 171, 604 686 595

Z POWIATU

Narodowy Dzień Zwycięskiego Powstania Wielkopolskiego

Czytaj na str. 6

DACH MET HURTOWNIA DEKARSKA
785 109 068
Milicz ul. Krotoszyńska 24

- Blachy trapezowe od ręki najtaniej w okolicy
- blachodachówki
- łaty, kontrłaty, więźby dachowe
- akcesoria dachowe
- rynny PCV, ocynk, powlekane
- dachówka ceramiczna, klinkier
- membrany dachowe
- Wykonujemy obróbki blacharskie

Dowóz do Krotoszyna gratis!

TRANSPORT • GWARANCJA NAJNIŻSZYCH CEN • WYCENY

Z SESJI

Są obawy o stan finansów powiatu

Czytaj na str. 3

FOT. Marzena Wiśniewska

Usługi podologiczne
podoplus
ul. Ceglarska 19
728 620 846
ODCISKI • PAZNOKCIE CHOROBOWE • PĘKAJĄCE PIĘTY • BRODAWKI

WIT-CARS
SKLEP MOTORYZACYJNY
CZĘŚCI KAROSERYJNE UŻYWANE I NOWE
KROTOSZYN, ul. Ostrowska 227
601 479 105
603 232 721
500 086 760
pon. - pt. 9⁰⁰ - 17⁰⁰, sob. 9⁰⁰ - 13⁰⁰
tel. 62 722 97 84

RODON Największy wybór
HURTOWNIA CZĘŚCI SAMOCHODOWYCH
KROTOSZYN, ul. Ostrowska 227
pon.-pt. 9.00-17.00
sob. 9.00-13.00
663 110 810

KOLEJNE WYDANIE GL KROTOSZYN
24 stycznia 2023

DAP TRANS
Posiadamy ponad 100 maszyn w ofercie!

OFERTA
- Roboty ziemne i melioracja
- Sprzedaż kruszyw
- Prace wodno - kanalizacyjne
- Wynajem sprzętu
- Transport

PROFESJONALNE wykonawstwo
KOMPLEKSOWA REALIZACJA ROBÓT ZIEMNYCH

DAP Trans Sp. z o.o.
Ligota ul. Ostrowska 22
63-440 Raszków
www.daptrans.pl
oferty@daptrans.pl
+48 500 510 530

WYDAWCA: Wielkopolska Squad S.C.
REDAKCJA: ul.Ogrodowskiego 1c/3, 63-700 Krotoszyn

REDAGUJĄ:
Redaktor naczelny GL KROTOSZYN i GL MILICZ:
Andrzej Kamiński
691 275 725
a.kaminski@glokalna.pl

Redaktor GL KROTOSZYN i GL MILICZ:
Michał Kobuszyński
662 863 480
m.kobuszynski@glokalna.pl

REKLAMA:
Grzegorz Kotecki
608 082 481
g.kotecki@glokalna.pl

GRAFIKA:
Przemysław Krzak
572 082 075
p.krzak@glokalna.pl

SEKRETARIAT: 607 989 000, 607 491 142
a.pawlicka@glokalna.pl
l.trawinska@glokalna.pl

Wydawca nie odpowiada za treść zamieszczonych ogłoszeń oraz reklam.

ORPISZEW

Noworoczne spotkanie ludowców

5 stycznia w Wiejskim Domu Kultury w Orpiszewie (gmina Krotoszyn) zorganizowano noworoczne spotkanie członków i sympatyków Polskiego Stronnictwa Ludowego z całego powiatu krotoszyńskiego.

Po wspólnym odśpiewaniu „Roty" prowadząca spotkanie Małgorzata Grzempowska powitała wszystkich, a w szczególności zaproszonych gości, m. in. Andrzeja Grzyba – posła i prezesa wielkopolskich struktur PSL-u, Krzysztofa Grabowskiego – wicemarszałka województwa wielkopolskiego, Juliana Joksia – byłego burmistrza Krotoszyna i honorowego prezesa PSL w Krotoszynie. Następnie minutą ciszy uczczono zmarłych działaczy, w tym Joannę Król-Trąbkę – radną sejmiku województwa wielkopolskiego. W części artystycznej wystąpił sulmierzycki chór Cecylia., który wykonał znane kolędy, utwory z repertuaru Zbigniewa Wodeckiego oraz przeboje muzyki rozrywkowej.

Poseł Andrzej Grzyb przypomniał, że spotkanie noworoczne zorganizowano po dwuletniej przerwie, spowodowanej pandemią. Odniósł się również do bieżącej sytuacji politycznej, inflacji, wojny na Ukrainie i nadchodzących wyborów parlamentarnych. – *Wszyscy przeżywamy czas wojenny. Wyróżniliśmy się wśród krajów Europy, godnie przyjmując rzeszę uchodźców z Ukrainy. Wojna pokazała, jakie są nasze słabości. Musimy odbudować poczucie polskiej wspólnoty narodowej. Największym zagrożeniem jest jej rozerwanie. W chwili zagrożenia jest ona najważniejsza. Wtedy wszelka konkurencja polityczna schodzi na dalszy plan. W wielu działaniach, uznając je za ważne w zakresie bezpieczeństwa państwa, wspieraliśmy polski rząd. Poparliśmy budowę zapory na granicy, ustawę o obronie ojczyzny – nawet mając do niej swoje uwagi. Polityka zagraniczna, w kwestii bezpieczeństwa państwa, nie powinna się zmienić, nawet jak zmieni się rząd. My nigdy nie uważaliśmy się za totalną opozycję. Ale głos opozycji powinien być słyszany i uznawany* – mówił A. Grzyb.

Wicemarszałek Krzysztof Grabowski przypomniał, jak dzięki funduszom z Unii Europejskiej rozwinęła się Wielkopolska. Uznał, że bez tej pomocy zewnętrznej wielu inwestycji samorządowych nie udałoby się zrealizować. Jak dodał, środki z Krajowego Planu Odbudowy są potrzebne dla naszego rozwoju i zostaną odblokowane w momencie zmiany rządu.

Starosta Stanisław Szczotka zwrócił się z prośbą do posła Grzyba o dokonanie zmian ustawowych w systemie płacenia w służbie zdrowia. – *Nie ma w Europie drugiego takiego kraju, w którym są dwa systemy płacenia w służbie zdrowia. Zgłaszałem to jako przewodniczący rady powiatu 12 lat i zgłaszam to jako starosta 8 lat. Na razie bez odzewu. Nie może być tak, że podstawowa opieka zdrowotna, czyli lekarze, mają płacone za gotowość, czyli za zapisanego pacjenta, a szpital ma płacone za wykonaną usługę, która zresztą musi być dobrze opisana, bo w przeciwnym razie placówka lecznicza nie otrzyma pieniędzy* – zakomunikował prezes powiatowych struktur PSL-u.

MICHAŁ KOBUSZYŃSKI

ROZDRAŻEW

Budżet jednogłośnie przyjęty

Najważniejszym punktem sesji Rady Gminy w Rozdrażewie, która odbyła się tuż przed świętami Bożego Narodzenia, było przyjęcie budżetu na rok 2023. Radni byli w tej kwestii jednogłośni.

Założenia budżetu przedstawił wójt Mariusz Dymarski. Pozytywną opinię wystawiła Regionalna Izba Obrachunkowa. Po zaakceptowaniu zgłoszonych autopoprawek rozdrażewscy radni jednogłośnie przyjęli uchwałę w sprawie budżetu gminy na rok 2023.

Dochody ustalono na poziomie 25 802 786,38 zł, z czego 3 081 216,96 zł stanowić będą dochody majątkowe, które przede wszystkim wynikają z uzyskanych promes dofinansowania dwóch inwestycji w ramach Rządowego Funduszu „Polski Ład" – Program Inwestycji Strategicznych.

Wydatki mają z kolei wynieść 29 808 141,51 zł, w tym wydatki bieżące – 23 303 537,51 zł. Ponad 10,5 mln zł przeznaczono na bieżące utrzymanie placówek szkolnych i przedszkolnych. Wydatki majątkowe opiewają na łączną kwotę 6 504 604 zł.

Głównym zadaniem inwestycyjnym będzie budowa sali sportowej przy Szkole Podstawowej w Nowej Wsi. W przyszłorocznym budżecie na to przedsięwzięcie zabezpieczono 3 mln zł. Podobnie jak w roku 2024. Drugie ważne zadanie to modernizacja budynku szkoły filialnej z oddziałem przedszkolnym w Grębowie. To właśnie na te dwie inwestycje gmina pozyskała dofinansowanie z „Polskiego Ładu".

Nie zabraknie także działań w zakresie infrastruktury drogowej. W projekcie budżetu zaplanowano kolejny etap przebudowy ulicy Przemysłowej z odcinkami ulic przyległych, a także przebudowę drogi w Wolenicach w kierunku przystanku PKP, modernizację drogi dojazdowej Henryków-Dąbrowa oraz warunkowo ostatni odcinek przebudowy drogi Grębów-Orla. Ponadto przewidziano przygotowanie dokumentacji projektowej dwóch dróg powiatowych (Rozdrażew-Wyki i Rozdrażew-Koźmin Wlkp.) oraz projektów pod przyszłe modernizacje odcinków dróg gminnych w Dzielicach i Budach.

(ANKA)

Z SESJI

Są obawy o stan finansów powiatu

30 grudnia Rada Powiatu Krotoszyńskiego jednogłośnie uchwaliła budżet na 2023 rok wraz z poprawkami i Wieloletnią Prognozą Finansową. Starosta przestrzegał radnych przed niepewną sytuacją gospodarczą naszego kraju, która wpływa również bardzo negatywnie na samorządy.

Dochody budżetu powiatu w 2023 roku zaplanowano na poziomie 140 408 298,40 zł, z czego dochody bieżące wyniosą 119 224 336,49 zł. Wydatki mają wynieść 148 070 429,81 zł, w tym wydatki bieżące – 118 982 250,66 zł, a majątkowe – 29 088 179,15 zł. Wysokość deficytu to 7 662 131,41 zł.

Starosta stwierdził, iż są obawy o stan finansów w nowym roku. Przyznał, że kwota wydatków może być większa, niż się zakłada. Wziął pod uwagę m. in. podwyżki wynagrodzeń, fundusz nagród pracowników, wzrost cen energii czy kosztów usuwania odpadów, wydatki na szkoły.

– Projekt różni się od pierwotnego głównie z powodu przesunięcia w czasie kilku projektów, takich jak choćby „Inteligentne specjalizacje", „Centra Zdrowia Psychicznego", „Otwieramy drzwi do kariery", „Dostępny samorząd", „Cyfrowy powiat", a także inwestycji drogowej ze środków z „Polskiego Ładu" – Kobylin-Górka-Zalesie. Zarząd stoi na stanowisku, że dopóki droga nie będzie zrobiona porządnie, to my za nią nie zapłacimy. Mamy na ten moment wiele zastrzeżeń w tej kwestii. Deficyt budżetowy zwiększy się o 4 miliony, ale na jego pokrycie użyjemy wolnych środków, pozostałych środków z Funduszu Inwestycji Lokalnych, a ponadto wypuścimy obligacje. Nie znamy dokładnej kwoty wolnych środków, ale szacujemy je w granicach 4-5 mln zł. Posłuży to do zrealizowania niezbędnych wydatków, w tym podwyżek wynagrodzeń. Dochody budżetowe zostały zaplanowane na realnych podstawach, niepewna jest tylko wysokość subwencji oświatowej. Pole manewru w zakresie dochodów budżetu jest niewielkie, a właściwie żadne. Wpływy z PIT i CIT są zamrożone, dochody z opłat komunikacyjnych będą niższe. Jeśli nie będzie dodatkowego wsparcia z budżetu państwa, sytuacja finansowa powiatu krotoszyńskiego w 2023 roku będzie bardzo trudna – oznajmił Stanisław Szczotka.

Starosta zaznaczył, że mimo trudnej sytuacji powiat przeznacza na inwestycje aż 29 mln zł, w tym 13, 9 mln zł na drogi. Największe planowane projekty w tym zakresie to budowa ścieżki pieszo-rowerowej Zduny-Chachalnia, przebudowa drogi Kobylin-Górka-Zalesie, modernizacja ul. Langiewicza. Ponad 1,5 mln zł będą kosztować dokumentacje na inwestycje drogowe. 2,1 mln zł przeznaczono na pierwszy etap przebudowy starej części szpitala na ul. Mickiewicza. Drugi etap będzie kosztował 5,7 mln zł.

Pozyskana z „Polskiego Ładu" kwota 5,9 mln zł przeznaczona zostanie na inwestycje w I Liceum Ogólnokształcącym nr 1 w Krotoszynie oraz w ZSP nr 1 w Krotoszynie i w ZSP w Koźminie Wlkp. Ponadto ze środków WRPO 2014+ w pierwszym półroczu 2023 zrealizowana będzie termomodernizacja sali gimnastycznej w ZSP nr 1.

Radni jednogłośnie poparli projekt budżetu na 2023 rok.

MICHAŁ KOBUSZYŃSKI

FOT. Marzena Wiśniewska

SULMIERZYCE

Nowe umundurowanie dla jednostki OSP

FOT. www.sulmierzyce.pl

27 grudnia w Urzędzie Miejskim w Sulmierzycach przekazano nowe umundurowanie jednostce Ochotniczej Straży Pożarnej. Zakup kosztował 45 tysięcy złotych.

Ze środków z budżetu miasta zakupiono po dziewięć kompletów ubrań specjalnych, par butów gumowych, hełmów, kominiarek strażackich oraz par rękawic pożarniczych. Przekazane jednostce umundurowanie przyczyni się do zwiększenia bezpieczeństwa strażaków, którzy biorą bezpośredni udział w działaniach ratowniczych.

(ANKA)

PRZEDSZKOLE NR 5

Zmiana na stanowisku dyrektora

Dzień przed Wigilią w gabinecie burmistrza Krotoszyna doszło do uroczystego spotkania, w trakcie którego podziękowano za wieloletnią pracę Zofii Walkowiak, która z dniem 29 grudnia przeszła na emeryturę. Zasłużona dyrektor kierowała Przedszkolem nr 5 „Wesoła Gromadka" od 1 września 2003 roku.

FOT. www.krotoszyn.pl

W spotkaniu prócz gospodarza uczestniczyli także wicemarszałek Krzysztof Grabowski, wiceburmistrz Ryszard Czuszke oraz grono pracowników oświaty, reprezentujących kadrę kierowniczą jednostek oświatowych, podlegających gminie Krotoszyn, a także przedstawiciele Wydziału Oświaty krotoszyńskiego urzędu.

Odchodzącej na emeryturę Zofii Walkowiak przekazano słowa podziękowania i wyrazy uznania. Kierowała Przedszkolem nr 5 przez ponad 19 lat. Jak podkreślono, była zawsze pełna pomysłów, otwarta na potrzeby drugiego człowieka, a przede wszystkim kreowała nieustannie wyjątkowy klimat i warunki dla rozwoju dzieci.

Pełnienie obowiązków dyrektora, w następstwie Z. Walkowiak, burmistrz Marszałek przekazał Urszuli Dudkowiak, aktualnie zatrudnionej w Przedszkolu nr 5 na stanowisku nauczycielki.

Przy okazji obecni na spotkaniu przedstawiciele Wojewódzkiego Ośrodka Ruchu Drogowego w Poznaniu przekazali dla przedszkolaków z „Wesołej Gromadki" zestaw edukacyjny, który posłuży przygotowaniu ich do bezpiecznego poruszania się na drodze.

(ANKA)

KROTOSZYN

Tak dla in vitro

Jeszcze przed świętami na krotoszyńskim rynku odbyła się konferencja prasowa z udziałem parlamentarzystów Platformy Obywatelskiej. Poseł Mariusz Witczak i senator Ewa Matecka ogłosili zbieranie podpisów pod obywatelskim projektem ustawy „Tak dla in vitro. In vitro to ludzie". Akcja potrwa do połowy lutego, a jej celem jest zebranie 100 tysięcy podpisów, by dokument mógł trafić pod obrady Sejmu RP.

Mariusz Witczak podkreślił, że jest to akcja obywatelska, do której przyłączają się działacze Platformy Obywatelskiej. Projekt zakłada zmianę finansowania świadczeń medycznych, aby metoda in vitro była refundowana z budżetu państwa. – *Ta procedura pozwala parom, które mają problemy z płodnością, mieć własne dzieci. Jest ona droga, bo kosztuje ok. 20 tys. zł i naszych obywateli na nią nie stać. Musi więc być wspierana i finansowana z budżetu państwa. PiS zrobił z tego sprawę ideologiczną* – stwierdził poseł PO.

Ewa Matecka z kolei przypomniała, że za rządów PO-PSL w latach 2013-2016 wspomagano finansowo metodę sztucznego zapładniania. Dzięki temu na świat przyszło ponad 22 tys. dzieci. Jak podkreśliła, część samorządów, które na to stać, podjęło się przekazać środki na ten cel. Uznała, że jest to tylko częściowe rozwiązanie problemu, a powinno być ono systemowe i stać się zadaniem rządu.

– *Wszystkie dzieci są kochane, wszystkie dzieci oczekiwane, wszystkie dzieci są chciane, wszystkie są sobie równe i musimy o to zadbać, szanując wolę osób, które pragną mieć dzieci. 1,5 miliona par w Polsce na to czeka i my, poprzez tę inicjatywę obywatelską, chcemy im bardzo pomóc. Zachęcamy więc państwa do składania podpisów pod tym projektem ustawy. Mamy czas do połowy lutego, a potem składamy to do marszałek sejmu* – powiedziała senator Matecka.

Parlamentarzyści przyznali, że po zebraniu podpisów projekt i tak może zostać odrzucony przez partię rządzącą, ale – jak twierdzą – zebranie dużej liczby podpisów wywrze presję na Prawo i Sprawiedliwość.

MICHAŁ KOBUSZYŃSKI

KOBYLIN

Realny budżet

Rada Miejska w Kobylinie na grudniowej sesji jednogłośnie uchwaliła budżet gminy na rok 2023. Najkosztowniejszą inwestycją będzie przebudowa ulicy Rębiechowskiej.

Regionalna Izba Obrachunkowa w Poznaniu i komisje stałe kobylińskiej rady nie zgłosiły żadnych zastrzeżeń do zaproponowanego projektu budżetu. Po wprowadzeniu autopoprawek dochody budżetu ostatecznie ukształtowały się na poziomie 37 052 020 zł, a wydatki ustalono na kwotę 39 665 070 zł. Tym samym deficyt wyniesie 2 613 050 zł, a zostanie sfinansowany przychodami z tytułu zaciągniętych kredytów i pożyczek na rynku krajowym oraz nadwyżką z lat ubiegłych. Radni jednogłośnie przyjęli uchwałę budżetową.

– *Budżet na 2023 jest realny do zrealizowania, co potwierdzają opinie RIO w Poznaniu. Dziękuję wszystkim za udział w pracach nad budżetem na przyszły rok, szczególnie pani skarbnik* – zakończył omawianie założeń budżetu burmistrz Tomasz Lesiński.

Jeśli chodzi o zadania inwestycyjne, to na przyszły rok zaplanowano m. in. przebudowę ulicy Rębiechowskiej w Kobylinie (po przetargu wartość zadania to 1 980 843 zł), budowę i przebudowę ulicy Krobskiej, Wiosennej i Słonecznej oraz dodatkowej ulicy wraz z łącznikami i budową kanalizacji deszczowej (po przetargu 1 720 373 zł) czy modernizację drogi w Łagiewnikach (1 350 000 zł).

Ponadto w planach jest wykonanie dokumentacji na wiele innych inwestycji drogowych – przebudowa ul. Sikorskiego oraz ulic Czerwona Róża, Tulipanowa, Fiołkowa, Hiacyntowa i Słonecznikowa, budowa drogi gminnej Smolice Kolonia, budowa drogi gminnej Stary Kobylin-Długołęka, budowa chodnika na działkach komunalnych, kolejny etap budowy drogi w Górce, przebudowa drogi Kobylin-Łagiewniki z uwzględnieniem ścieżki pieszo-rowerowej, przebudowa ul. Berdychowskiej oraz ul. Kopernika, budowa chodnika w ciągu drogi powiatowej, prowadzącej do SP w Kuklinowie.

(ANKA)

KOŹMIN WLKP.

Strażacy skompletowali 68 paczek!

Za nami kolejna edycja Strażackiego Pogotowia Świętego Mikołaja. Tym razem z zebranych darów koźmińskim strażakom udało się skompletować 68 paczek, które przed świętami Bożego Narodzenia po mieście i gminie rozwieźli pomocnicy św. Mikołaja.

Paczki poświęcił ks. Marian Podlarz, który do każdego ze świątecznych pakunków dołożył opłatek. W pomoc potrzebującym zaangażowała się również młodzież z ZSP w Koźminie Wlkp., uczestnicząc w IV Charytatywnym Turnieju Halowej Piłki Nożnej. Przy wyborze osób, do których trafiła pomoc, strażacy współpracowali z Miejsko-Gminnym Ośrodkiem Pomocy Społecznej w Koźminie Wlkp.

FOT. www.koziminwlkp.pl

Organizatorzy akcji dziękują wszystkim darczyńcom za okazaną pomoc, za pracę na rzecz akcji druhnom i druhom z OSP Koźmin Wlkp., a za wsparcie logistyczne firmom Naglak, Centrum Motoryzacyjne BOWIT – Aixam Ligier Microcar, Lege Packaging, a także gminie Koźmin Wlkp. i Zespołowi Szkół Ponadpodstawowych,

(ANKA)

Sulmierzyce, dnia 10 stycznia 2023 r.

Nr sprawy: PB.6721.1.2022

OGŁOSZENIE

o przystąpieniu do sporządzenia miejscowego planu zagospodarowania przestrzennego Miasta Sulmierzyce dla działek nr 1932, 1983, 1003/3 i 1003/4 wraz z prognozą oddziaływania na środowisko

Na podstawie art. 17 pkt 1 ustawy z dnia 27 marca 2003 r. o planowaniu i zagospodarowaniu przestrzennym (t.j. Dz. U. z 2022 r. poz. 503 ze zmianami) oraz art. 39 i art. 40 oraz w związku z art. 54 ust. 2 i 3 ustawy z dnia 3 października 2008 r. o udostępnianiu informacji o środowisku i jego ochronie, udziale społeczeństwa w ochronie środowiska oraz o ocenach oddziaływania na środowisko (t.j. Dz. U. z 2022 r. poz. 1029 ze zmianami) i po podjęciu przez Radę Miejską w Sulmierzycach uchwały Nr XLVII/272/2022 z dnia 19 grudnia 2022 r., zawiadamiam o przystąpieniu do sporządzenia **miejscowego planu zagospodarowania przestrzennego Miasta Sulmierzyce dla działek nr 1932, 1983, 1003/3 i 1003/4 wraz z prognozą oddziaływania na środowisko.**

Przedmiotem sporządzenia planu jest określenie zasad zagospodarowania i zabudowy dla wybranych terenów położonych w granicach działek nr 1932, 1983, 1003/3 i 1003/4.

Zainteresowani mogą składać wnioski do wyżej wymienionego projektu planu miejscowego i do prognozy oddziaływania na środowisko.

Wnioski należy składać w formie papierowej lub elektronicznej, w tym za pomocą środków komunikacji elektronicznej, w siedzibie Urzędu Miejskiego w Sulmierzycach, ul. Rynek 11, 63-750 Sulmierzyce (e-mail:inwestycje@sulmierzyce.pl) w terminie do dnia 01 lutego 2023 r.

Wniosek powinien zawierać nazwisko, imię, nazwę i adres wnioskodawcy, przedmiot wniosku oraz oznaczenie nieruchomości, której dotyczy.

Zgodnie z art. 40 ustawy z dnia 3 października 2008 r. o udostępnianiu informacji o środowisku i jego ochronie, udziale społeczeństwa w ochronie środowiska oraz o ocenach oddziaływania na środowisko (t.j. Dz. U. z 2022 r. poz. 1029 ze zmianami) wnioski mogą być składane w formie pisemnej, ustnie do protokołu lub za pomocą środków komunikacji elektronicznej. Wnioski rozpatrzone zostaną przez Burmistrza Sulmierzyc.

Burmistrz Sulmierzyc

Klauzula informacyjna dotycząca przetwarzania danych osobowych:
1) Dane osobowe podawane są w celu składania wniosków do projektu miejscowego planu zagospodarowania przestrzennego będą przetwarzane do momentu zakończenia sprawy, po czym zostaną przekazane do archiwum w Urzędzie Miejskim w Sulmierzycach jako dokumenty kategorii „A", zgodnie z przepisami dot. archiwizacji dokumentów
2) Administratorem podanych danych osobowych jest Burmistrz Sulmierzyc, z siedzibą: ul. Rynek 11, 63-750 Sulmierzyce
3) Podanie danych osobowych jest wymogiem ustawowym i ma charakter obowiązkowy, niepodanie danych osobowych skutkuje pozostawieniem wniosku bez rozpoznania,
4) Składający wniosek ma prawo do żądania od administratora dostępu do podanych danych osobowych, ich sprostowania, ograniczenia przetwarzania, a także prawo do przenoszenia danych,
5) Składający wniosek ma prawo do wniesienia skargi do organu nadzorczego, tj. Prezesa Urzędu Ochrony Danych Osobowych,
6) Podstawę prawną przetwarzania danych stanowi art. 17 pkt 1 ustawy z dnia 27 marca 2003 r. o planowaniu i zagospodarowaniu przestrzennym (Dz. U. z 2021 r. poz. 741),
7) Składający wniosek ma prawo w dowolnym momencie wnieść sprzeciw wobec przetwarzania podanych danych osobowych, z przyczyn związanych ze szczególną sytuacją składającego wniosek,
8) Dane kontaktowe inspektora ochrony danych osobowych w Urzędzie Miejskim w Sulmierzycach: e-mail: iod@sulmierzyce.pl

ŚWIĘTO TRZECH KRÓLI

Prowadziła ich Gwiazda Betlejemska

6 stycznia tradycyjnie w wielu miastach i wsiach naszego kraju zorganizowano Orszak Trzech Króli. W tym roku uczestnikom przyświecało hasło „Niech prowadzi nas gwiazda". W naszym powiecie orszak odbył się m. in. w Krotoszynie, Lutogniewie czy Sulmierzycach.

W Lutogniewie uroczystości rozpoczęły się od Mszy świętej w Sanktuarium Matki Bożej Pocieszenia. Następnie odbył się koncert i wspólne kolędowanie z Chórkiem Pocieszki i Chórem Dorosłych Pociechy. Po części artystycznej uczestnicy orszaku przemaszerowali do ogrodów proboszczowskich, gdzie czekała na nich masa różnych atrakcji. Przygotowano grill i ognisko, można było zjeść ciasto czy grochówkę. Najmłodsi mieli okazję skorzystać z przejażdżek konnych i zobaczyć z bliska owce lub alpaki. Organizatorami imprezy były Sanktuarium Matki Bożej Pocieszenia w Lutogniewie wraz z Grupą Charytatywną, Akcją Katolicką i Kołem Gospodyń Wiejskich w Dzierżanowie.

W Sulmierzycach Orszak Trzech Króli przemaszerował aleją Klonowicza do Kościoła pw. Wniebowzięcia NMP. Po Mszy świętej dla zgromadzonych wystąpiły Chór Śpiewaczy Cecylia i chór szkolny. Na zakończenie ogłoszono wyniki konkursu na najpiękniejszą gwiazdę betlejemską. Organizatorami imprezy były Sulmierzycki Dom Kultury i Urząd Miejski w Sulmierzycach.

W Krotoszynie zorganizowano aż trzy orszaki. O godz. 12.00 Mszę świętą odprawiono w trzech kościołach – pw. Św. Jana Chrzciciela, pw. Św. Andrzeja Boboli oraz pw. Św. Ap. Piotra i Pawła. Po wyjściu ze świątyń wierni tworzyli Orszak Trzech Króli i udawali się na krotoszyński rynek, gdzie Trzej Mędrcy ze Wschodu złożyli dary dla Dzieciątka w postaci złota, mirry i kadzidła. Potem licznie zgromadzeni mieszkańcy śpiewali razem kolędy.

(FENIX)

Z POWIATU

Narodowy Dzień Zwycięskiego Powstania Wielkopolskiego

27 grudnia 1918 roku zaczęło się powstanie wielkopolskie. Przygotowania do walk ruszyły dużo wcześniej, ale dopiero przyjazd Ignacego Jana Paderewskiego do Poznania wywołał wybuch tego zrywu narodowowyzwoleńczego. Z okazji Narodowego Dnia Zwycięskiego Powstania Wielkopolskiego w całym powiecie odbywały się uroczystości upamiętniające to niezwykle ważne wydarzenie historyczne.

W Krotoszynie w Muzeum Regionalnym im. H. Ławniczaka zorganizowana została Wieczornica Pamięci Powstania Wielkopolskiego. Rozpoczęła się od występu uczniów Szkoły Podstawowej nr 1, którzy zaprezentowali program słowno-muzyczny, nawiązujący do walki o wolność, umiłowania ojczyzny oraz wysiłku zbrojnego Wielkopolan. Następnie Piotr Mikołajczyk, dyrektor muzeum, przybliżył licznie przybyłym gościom przebieg walk pod Zdunami w lutym 1919 roku.

Po wieczornicy uczestnicy obchodów udali się na krotoszyński rynek, gdzie zebrały się także delegacje i poczty sztandarowe. Tam, przy akompaniamencie Krotoszyńskiej Orkiestry Dętej, uroczyście wciągnięto flagę państwową i odśpiewano hymn. Następnie Kurkowe Bractwo Strzeleckie wystrzałami z armatek dało kibicom Lecha Poznań sygnał do rozpoczęcia efektownej iluminacji. Na kilka minut centrum Krotoszyna rozświetliły race. Następnie przemaszerowano na ul. Zdunowską, gdzie przy pomniku Powstańców Wielkopolskich dr Edward Jokiel, prezes Koła Towarzystwa Pamięci Powstania Wielkopolskiego w Krotoszynie, poprowadził apel pamięci. Delegacje władz samorządowych, stowarzyszeń, partii politycznych i szkół złożyły wiązanki kwiatów. Na zakończenie orkiestra odegrała „Rotę".

1 stycznia, w dzień wyzwolenia Krotoszyna, odbyła się dalsza część obchodów. W Bazylice pw. Świętego Jana Chrzciciela odprawiona została uroczysta Msza święta z udziałem licznych delegacji i pocztów sztandarowych. Następnie przedstawiciele władz gminy i powiatu złożyli wiązanki kwiatów pod tablicą upamiętniającą wyzwolenie Krotoszyna przez pociąg pancerny „Poznańczyk", znajdującą się na ul. Dworcowej, oraz pod tablicą na starostwie, upamiętniającą opanowanie koszar przez powstańców.

W Koźminie Wlkp. 27 grudnia delegacje władz samorządowych, szkół, stowarzyszeń złożyły wiązanki kwiatów przy pomniku Wolności. 6 stycznia odprawiona została uroczysta Msza święta w koźmińskiej farze, a ponadto złożono kwiaty i znicze przy tablicy upamiętniającej bohaterów powstania. Odbyło się również otwarte zebranie Towarzystwa Miłośników Koźmina Wlkp.

W Zdunach Miłosz Zwierzyk z Zarządu Powiatu Krotoszyńskiego oraz burmistrz Tomasz Chudy złożyli wiązanki kwiatów przy pomniku Ofiar II Wojny Światowej i Totalitaryzmów oraz przy mogile powstańczej na zdunowskim cmentarzu. Główne uroczystości gminne, związane z obchodami 104. rocznicy wybuchu powstania wielkopolskiego, odbędą się 5 lutego.

W Kobylinie burmistrz Tomasz Lesiński, przewodniczący Rady Miejskiej – Piotr Chlebowski, skarbnik Barbara Sławińska, wiceprzewodniczący Rady Miejskiej – Mirosław Flak, radny Andrzej Maćkowiak oraz naczelnik Wydziału Inwestycji, Rozwoju i Ochrony Środowiska w miejscowym urzędzie – Anita Danielczyk złożyli wiązanki kwiatów na pomniku Poległym i Pomordowanym za Wolność i Ojczyznę oraz zapalili znicze w miejscu pamięci przy ul. Powstańców Wlkp. 17.

FOT. www.sulmierzyce.pl

Kobylin został wyzwolony 3 stycznia 1919 roku. W 104. rocznicę tego wydarzenia Urząd Miejski w Kobylinie, Kobylińskie Towarzystwo Kulturalne, Gminny Ośrodek Kultury oraz Muzeum Ziemi Kobylińskiej zorganizowały uroczystości upamiętniające tych, którzy walczyli za naszą ojczyznę. Obchody rozpoczęły się od przemarszu miejscami pamięci, gdzie zapalano symboliczne znicze. Potem w sali GOK-u można było obejrzeć program artystyczny, przygotowany przez uczniów Szkoły Podstawowej w Kuklinowie. GOK we współpracy z kobylińskim muzeum zaprezentował też animację pt. „Czy Kobylin faktycznie odzyskał niepodległość 11 listopada?". Przy okazji zorganizowano także konkurs wiedzy o odzyskaniu niepodległości przez Kobylin. Laureatami zostali Marceli Matysiak (Szkoła Podstawowa w Kobylinie), Antek Kołata (SP w Kobylinie), Magdalena Turbańska (SP w Kuklinowie), Szymon Łopaczyk (SP w Zalesiu Małym), Julia Biniak (SP w Kobylinie).

FOT. www.zdunyl.pl

W Rozdrażewie delegacja samorządu gminy złożyła wiązankę kwiatów oraz zapaliła symboliczne znicze przy pomniku Powstańców Wielkopolskich na rozdrażewskim cmentarzu. 104. rocznicę wybuchu zwycięskiego powstania uczczono także poprzez wywieszenie na budynku urzędu czerwonej flagi z białym orłem.

W Sulmierzycach również oddano hołd bohaterom – uczestnikom narodowego zrywu, którzy wyzwolili Wielkopolskę spod panowania niemieckiego i przyłączyli ją do odrodzonej Rzeczypospolitej. 27 grudnia o godzinie 12.00 na sulmierzyckim rynku złożono wiązanki kwiatów przy pomniku Wdzięczności.

Powstanie wielkopolskie wybuchło w Poznaniu w czasie wizyty powracającego do Polski Ignacego Jana Paderewskiego. 27 grudnia 1918 r. paradę wojskową urządzili Niemcy – zrywano polskie i koalicyjne flagi, napadano na polskie instytucje. Doszło do zamieszek, w wyniku których wywiązała się walka, podjęta następnie przez oddziały kierowane przez Polską Organizację Wojskową Zaboru Pruskiego. Na Ziemi Krotoszyńskiej przygotowania do powstania ruszyły już we wrześniu 1918 roku, kiedy powołano tajny Komitet Obywatelski, który tworzyła grupa polskich działaczy narodowych, z drem Stefanem Budzyńskim na czele. 17 listopada 1918 odbył się wiec patriotyczny na krotoszyńskim rynku z udziałem Polaków z miasta i okolicznych miejscowości. 1 stycznia 1919 doszło do wyzwolenia Krotoszyna spod okupacji niemieckiej przez oddziały powstańcze. W dniach 29-30 stycznia 1919 doszło do ataku niemieckich wojsk pod Zdunami. 1 lutego zginął kpr. Franciszek Sowiński, którego zastrzelono podczas patrolu. Był pierwszym powstańcem, który poległ w powiecie krotoszyńskim. Przez cały luty trwały często krwawe walki pomiędzy powstańcami a oddziałami armii niemieckiej. Ustały 8 marca 1919, kiedy ustalono tymczasową linię graniczną między Zdunami a Perzycami

(ANKA / FENIX)

FOT. www.kobylin.pl

FOT. www.rozdrazew.pl

PSP KROTOSZYN

Nowy sprzęt dla strażaków

FOT. Archiwum KP PSP

Strażacy z Komendy Powiatowej Państwowej Straży Pożarnej w Krotoszynie, dzięki wsparciu Lasów Państwowych, wzbogacili się o nowy sprzęt ratowniczy. Dary te kosztowały ponad 10 tysięcy złotych.

Jeszcze w grudniu wyposażenie pojazdów pożarniczych uzupełniły nosze podbierakowe, zestaw do tlenoterapii masowej, sprzęt sygnalizacyjny, ubrania ochronne oraz pokrowce do sprzętu medycznego. Dodatkowo, korzystając z doświadczeń ostatnich lat, doposażono mobilny namiot ratowniczy, wykorzystywany do działań ratowniczo-gaśniczych oraz innych zadań realizowanych przez Państwową Straż Pożarną.

Pozyskanie sprzętu o wartości 10 615 złotych było możliwe dzięki wsparciu Nadleśnictwa Krotoszyn. Co roku Lasy Państwowe wspierają służby ratunkowe, przekazując środki finansowe na zakup sprzętu, który wpływa na podnoszenie jakości działań realizowanych na rzecz bezpieczeństwa mieszkańców powiatu krotoszyńskiego.

(ANKA)

KROTOSZYN

Podejrzane osoby fotografowały posesje

FOT. Facebook

Mieszkaniec Krotoszyna w serwisie społecznościowym opublikował zdjęcia z ostrzeżeniem dla innych, że nieznane osoby z samochodu fotografują posesje. Sprawę zgłosił na policję, która bada sprawę. Zaleca się zachowanie ostrożności i czujności.

– *2 stycznia w godzinach przedpołudniowych w okolicy ulicy Gorzupska i pobliskiego osiedla krążył granatowy samochód marki Audi A3 na pleszewskich rejestracjach. Dwie osoby robiły zdjęcia domów. To nie pierwszy taki incydent w okolicy* – ostrzega mieszkaniec Krotoszyna.

Sprawa została zgłoszona na policję. – *Potwierdzam, że otrzymaliśmy takie zgłoszenie, jeśli chodzi o ul. Gorzupską. Trwają czynności zmierzające do ustalenia tożsamości osób poruszających się wspomnianym pojazdem* – mówi st. asp. Paulina Potarzycka z Komendy Powiatowej Policji w Krotoszynie.

Uczula się mieszkańców, by byli czujni i zachowali ostrożność w związku z podejrzanymi osobami i samochodami. O tego typu zdarzeniach należy informować na bieżąco funkcjonariuszy policji.

(FENIX)

Naglak – jesteśmy stabilną i doświadczoną firmą produkcyjną, działającą na rynku już od ponad 30 lat. Zatrudniamy ponad 100 fachowców o różnych specjalizacjach. Naszą działalnością jest produkcja kabin oraz zabudów ochronnych do pojazdów rolniczych, budowlanych i innych środków transportowych. Zawsze priorytetem naszych działań jest bezpieczeństwo i komfort Użytkowników naszych produktów. Permanentnie pracujemy nad utrzymaniem i poprawą jakości naszych działań we wszystkich obszarach firmy. Jesteśmy aktywnym i zgranym zespołem ukierunkowanym na rozwój, osiąganie celów przedsiębiorstwa i osobistych. Łączą nas wartości, takie jak odpowiedzialność w działaniu i partnerskie relacje z Klientami.

Obecnie poszukujemy osoby na stanowisko **główna księgowa/księgowy**

ZADANIA:
- Prowadzenie ksiąg rachunkowych (pełna księgowość) zgodnie z przepisami podatkowymi i ustawą o rachunkowości
- Nadzór nad sporządzanymi dokumentami oraz ich obiegiem
- Określanie procedur księgowych w przedsiębiorstwie
- Sporządzanie deklaracji podatkowych
- Sporządzanie sprawozdań wymaganych prawem
- Sporządzanie analiz na potrzeby Zarządu
- Monitorowanie regulacji prawnych
- Rozliczenia zobowiązań, należności oraz ZUS, PFRON
- Sporządzanie wniosków kredytowych, wniosków dotacyjnych
- Rozliczenia wynagrodzeń
- Zarządzanie podległym zespołem

OCZEKIWANIA:
- Minimum dwuletnie doświadczenie na podobnym stanowisku
- Doświadczenie w księgowości w firmie produkcyjnej
- Wyższe wykształcenie kierunkowe
- Umiejętności związane z pracą z programami księgowymi
- Dobra organizacja pracy
- Znajomość pakietu MS Office
- Umiejętności komunikacyjne

OFERUJEMY:
- Pracę w stabilnej i rozwojowej firmie funkcjonującej w międzynarodowym środowisku,
- Pewne i stabilne warunki zatrudnienia
- Cykliczne szkolenia i inne formy samorozwoju

praca

NAGLAK

praca@naglak.pl +48 62 721 68 64

„Na podstawie przepisu art. 6 ust 1 lit. a ogólnego rozporządzenia o ochronie danych osobowych z dnia 27 kwietnia 2016 roku wyrażam zgodę na przetwarzanie moich danych osobowych zawartych w moim CV w celu przeprowadzenia procesu rekrutacyjnego przez Przedsiębiorstwo Wielobranżowe NAGLAK Wojciech Naglak z siedzibą w Koźminie Wielkopolskim. Jednocześnie oświadczam, iż zostałem poinformowany o możliwości cofnięcia zgody w każdym czasie oraz potwierdzam, iż zapoznałem z klauzulą informacyjną na temat przetwarzania danych osobowych."

Naglak – jesteśmy stabilną i doświadczoną firmą produkcyjną, działającą na rynku już od ponad 30 lat. Zatrudniamy ponad 100 fachowców o różnych specjalizacjach. Naszą działalnością jest produkcja kabin oraz zabudów ochronnych do pojazdów rolniczych, budowlanych i innych środków transportowych. Zawsze priorytetem naszych działań jest bezpieczeństwo i komfort Użytkowników naszych produktów. Permanentnie pracujemy nad utrzymaniem i poprawą jakości naszych działań we wszystkich obszarach firmy. Jesteśmy aktywnym i zgranym zespołem ukierunkowanym na rozwój, osiąganie celów przedsiębiorstwa i osobistych. Łączą nas wartości, takie jak odpowiedzialność w działaniu i partnerskie relacje z Klientami.

Obecnie poszukujemy osoby na stanowisko **specjalista ds. marketingu**

ZADANIA:
- Kreowanie działań marketingowych w kraju
- Kreacja i realizacja kampanii promocyjnych
- Organizacja udziału w imprezach typu targi, prezentacje gospodarcze w kraju
- Prowadzenie kampanii internetowych (SEO, kampanie FB)
- Projektowanie graficzne opakowań dla części zamiennych
- Współpraca z agencjami marketingowymi
- Współpraca z drukarniami
- Prowadzenie działań PR
- Optymalne wykorzystywanie budżetu marketingowego

OCZEKIWANIA:
- Wykształcenie kierunkowe
- Doświadczanie na podobnym stanowisku
- Umiejętności projektowania graficznego w podstawowym zakresie
- Gotowość do rozwoju

OFERUJEMY:
- Pracę w stabilnej i rozwojowej firmie funkcjonującej w międzynarodowym środowisku
- Pewne i stabilne warunki zatrudnienia
- Cykliczne szkolenia i inne formy samorozwoju

praca

NAGLAK

praca@naglak.pl +48 62 721 68 64

SULMIERZYCE

Nowe elementy na placu zabaw

Tuż przed końcem roku na placu zabaw przy ulicy Powstańców Wielkopolskich w Sulmierzycach zamontowano nowe elementy rekreacyjno-edukacyjne. Miejscowe dzieci mają więc powody do zadowolenia.

FOT. www.sulmierzyce.pl

Nowoczesne rozwiązania znakomicie wkomponowały się w wolną przestrzeń na placu zabaw. Zadanie zrealizowano za kwotę 70 tysięcy złotych. Środki udało się pozyskać dzięki wielomiesięcznym staraniom byłego radnego, Marcina Ptaka. Hojnym darczyńcom okazała się firma OX2, oferująca rozwiązania z zakresu energetyki odnawialnej w dużej skali. Nowe elementy zabawowe wykonała oraz zamontowała firma z Chorzowa.

OPRAC. (ANKA)

Z SESJI

Chwalmy szpital, nawet jeśli mamy wątpliwości

Takie stanowisko wyraził radny Dariusz Rozum podczas grudniowej sesji Rady Powiatu Krotoszyńskiego. Rozmawiano bowiem o kondycji finansowej naszego szpitala.

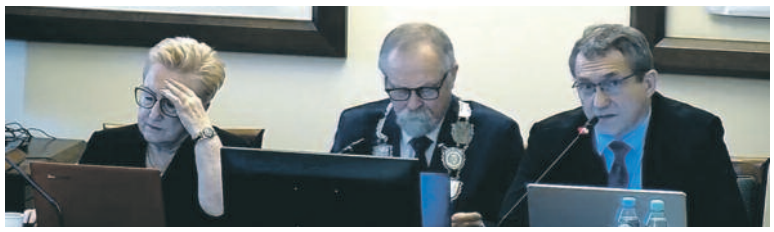

Temat pojawił się w trakcie omawiania sprawozdania starosty z działalności w okresie międzysesyjnym. Zawarto w nim informacje o sytuacji finansowej Samodzielnego Publicznego Zakładu Opieki Zdrowotnej w Krotoszynie do listopada 2022 roku. – *Z przedstawionych danych za ostatnie dziewięć miesięcy wychodzi ujemny wynik finansowy w kwocie 2,633 mln zł. Czy przez ostatnie trzy miesiące 2022 roku widać tendencję zwyżkową czy zniżkową? Czy wszystkie zobowiązania są opłacane? Co z kosztami usług obcych – 18 mln zł świadczeń medyków obcych na umowach cywilno-prawnych, w tym dodatek covidowy. Czy są inne stawki dla tych, którzy przyjeżdżają z zewnątrz? Podstawowe szpitalne zabezpieczenie świadczeń opieki zdrowotnej w formie ryczałtu na podstawie umowy z NFZ-em jest na poziomie 78,46%, przy czym sam ryczałt, czyli hospitalizacja na głównych oddziałach szpitala, to 52,44%. Różnica wynosi 11 mln zł. Szpital nie będzie musiał tego zwracać, ale istnieje duże ryzyko utraty ryczałtu w kolejnych latach. Co może się w takiej sytuacji stać?*- dopytywał radny Henryk Jankowski.

Starosta krotoszyński odpowiedział, że na dwóch oddziałach (chirurgii, wewnętrznym) trwają prace modernizacyjne, dostosowujące starą część szpitala do nowego skrzydła. Z tego wynika taki poziom ryczałtu. Jeśli chodzi o straty finansowe, to w 2022 roku mogą przekroczyć 4-5 mln zł. – *Pragnę państwa uspokoić, że amortyzacja SPZOZ jest o wiele większa i nie grozi powiatowi zapłacenie za straty działalności bieżącej* – powiedział Stanisław Szczotka.

Beata Maj, dyrektor szpitala, potwierdziła, że ze względu na trwające remonty nie było możliwości zrealizowania przyjętego ryczałtu. – *Każdego miesiąca robimy wszystko, co w naszej mocy. Dziękuję z tego miejsca medykom za to, że wiele rzeczy udało nam się wykonać. Z miesiąca na miesiąc jest coraz lepiej. Na dziś mam informacje, że w grudniu udało się zrealizować plan chirurgii i ortopedii. Każdy dzień był wykorzystany intensywnie. Niestety, wszystkie nadwykonania trafiają na spłatę długów wobec NFZ-u. Nie daje to gwarancji otrzymania ryczałtu na poziomie przez nas oczekiwanym* – wyjaśniła szefowa SPZOZ.

Do dyskusji włączył się Dariusz Rozum, podkreślając, że wszyscy radni powinni być ambasadorami szpitala i propagować pozytywne aspekty. Jak stwierdził, obowiązkiem każdego jest dbanie o rzecz wspólną i tak wrażliwą, jaką jest SPZOZ. – *Chcę wierzyć, że pytania pana radnego wynikają tylko z dobrej woli i nie ma w nich ukrytych podtekstów. Żeby zadawać pytania w tej kwestii, trzeba posiadać zasoby elementarnej wiedzy na temat funkcjonowania tej placówki. Jak wyglądał poprzedni rok i jaki będzie kolejny – wszyscy sobie zdajemy sprawę. Mogę tylko współczuć pani dyrektor, bo oczekiwania będą wielkie i trzeba będzie to wszystko poskładać do kupy. Należy wziąć pod uwagę remonty i wystrzelające w kosmos poziomy cen energii i innych usług. Każde negatywne słowo będzie psuło plany uzdrowienia tej placówki i normalnego funkcjonowania. Chciałbym, żeby każdy chwalił ten szpital, nawet jeśli miałby jakieś wewnętrzne wątpliwości. Tylko w ten sposób możemy przekonać społeczeństwo, że ta placówka jest w stanie zapewnić ochronę zdrowia dla wszystkich obywateli i ma wysoki poziom usług. Mogę potwierdzić na swoim prywatnym przykładzie – pomocy lekarzy mojej najstarszej córce, będącej w siódmym miesiącu ciąży. Chcę za to podziękować. Córka powiedziała, że opieka szpitalna jest na poziomie czterogwiazdkowego hotelu. Tak przekonamy wszystkich, którzy mają wątpliwości* – oświadczył radny Rozum.

H. Jankowski zaznaczył, że w jego pytaniach nie było nic niestosownego i wynikały one z troski o krotoszyński szpital. Przewodniczący rady, Juliusz Poczta, spuentował dyskusję twierdzeniem, że należy odłożyć na bok wszystko, co było złe w przeszłości, i zdjąć łatkę negatywnych opinii wobec SPZOZ.

MICHAŁ KOBUSZYŃSKI

KROTOSZYN

Preferencyjna pożyczka na trzy inwestycje

3 stycznia w siedzibie Banku Gospodarstwa Krajowego przedstawiciele krotoszyńskiego urzędu podpisali umowę dotyczącą pozyskania preferencyjnej pożyczki Jessica 2 w ramach Wielkopolskiego Regionalnego Programu Operacyjnego na lata 2014-2020 (WRPO 2014+). Dzięki temu gmina zrealizuje trzy zadania inwestycyjne.

FOT. www.krotoszyn.pl

Jednym z nich będzie przebudowa i rozbudowa ciągu pieszo-rowerowego wraz z zagospodarowaniem terenów przyległych, znajdujących się przy głównej arterii spacerowej krotoszyńskiego Błonia – ul. Promenada.

Kolejne zadanie to przebudowa połączona z termomodernizacją oraz zmiana dotychczasowego sposobu użytkowania budynku administracyjno-usługowego przy ul. Kobierskiej w Krotoszynie na Dzienny Dom Seniora „Senior+". Celem tej inwestycji jest zwiększenie ilości miejsc w ramach dziennej opieki oraz przystosowanie obiektu do współczesnych wymogów w zakresie obowiązujących standardów energetycznych.

W planach jest także budowa tężni solankowej na terenie krotoszyńskiego Błonia. Koszt realizacji zadań w ramach projektu wyniesie około 9,2 mln zł, z czego ok. 7,5 mln zł stanowić będą środki z pożyczki. Wszystkie przedsięwzięcia mają być zrealizowane do końca września.

Jak informują władze Krotoszyna, nasza gmina, jako jednostka samorządowa, jest w województwie wielkopolskim jednym z największym beneficjentów środków w ramach finansowania preferencyjnego Jessica / Jessica 2 (w zakresie obejmującym rewitalizację obszarów problemowych). Potwierdzeniem tego jest kolejna statuetka z BGK, którą Krotoszyn otrzymał z tytułu kompleksowej rewitalizacji Błonia.

(ANKA)

DAF-MAL

Na pierwszym miejscu pracownik!

rok założenia 1994
DAF-MAL
USŁUGI OGÓLNOBUDOWLANE

Firma świadcząca usługi ogólnobudowlane - Daf-Mal z Krotoszyna, której właścicielem jest Dariusz Fabianowski - jest znana i bardzo ceniona w całym powiecie. W Krotoszynie możemy zobaczyć ponad 30 odrestaurowanych przez Daf-Mal obiektów, z czego aż dziewięć kamienic zdobi rynek naszego miasta.

Wszystkie elewacje robią niesamowite wrażenie, wyglądają znakomicie nawet po wielu latach, co jest najlepszą wizytówką firmy.

Pracownik na pierwszym miejscu

Właściciel firmy podkreśla, że stara się bardzo dbać o swych pracowników, zapewniając im rozwój i jak najlepsze warunki pracy, bo firma to ludzie, którzy ją tworzą. W Daf-Malu obecnie zatrudnionych jest 20 osób, panuje tam rodzinna i serdeczna atmosfera. - *Bardzo ważne dla mnie jest, by moi pracownicy się rozwijali, dokształcali i poszerzali swe horyzonty. Inwestycja w pracownika to inwestycja w firmę* – mówi Dariusz Fabianowski. Pracownicy Daf-Malu często uczestniczą w różnorodnych szkoleniach i wyjazdach służbowych. Zawsze mogą liczyć na swojego szefa, który jest dla nich wsparciem i autorytetem. Wiedzą, że mogą liczyć na jego pomoc.

Prestiżowe targi w Lipsku

W ostatnim czasie Dariusz Fabianowski wraz ze swym wieloletnim pracownikiem, Pawłem Szulcem, dzięki zaproszeniu firmy Keim, uczestniczyli w Europejskich Targach Konserwacji Restauracji i Renowacji Starych Budynków w Lipsku. Są to wiodące, europejskie targi, które zrzeszają wszystkich pracujących w tej branży, a odbywają się raz na dwa lata. Uczestnictwo w tym wydarzeniu stworzyło możliwość zapoznania się z najnowszymi trendami w materiałach i wykonawstwie prac przy zabytkach.
Była także okazja do zapoznania się z szeregiem różnorodnych innowacji, testowania nowatorskich rozwiązań, takich jak choćby maszyna do piaskowania elewacji, która nie wytwarza kurzu. Zaprezentowano nowe technologie i nowe metody konserwacji.
Targi pokazały, jak tradycja łączy się z nowoczesnością, jak korzystać z nowoczesnych technologii i jednocześnie zachować walory zabytkowych budynków. Krotoszynianie mieli też możliwość zwiedzenia Drezna. - ***Targi były dla nas wspaniałym, rozwojowym wydarzeniem*** – oznajmia D. Fabianowski.

Szkoły branżowe dają fach

Właściciel firmy Daf-Mal podkreśla, że fachowcy są dziś na wagę złota i będzie tak przez wiele najbliższych lat. Zaznacza, że warto uczyć się w szkołach branżowych, które przyuczają do konkretnego zawodu. - *Po ukończeniu szkoły branżowej nic nie stoi na przeszkodzie, by dalej się dokształcać, jednak fach w ręku jest czymś, czego nikt nam nie odbierze. Fachowców jest coraz mniej i są oni coraz bardziej poszukiwani* – stwierdza właściciel Daf-Malu.
W firmie Daf-Mal od ponad 20 lat uczniowie szkół branżowych, a wcześniej tzw. zawodówek, mogą odbywać praktyki zawodowe z dziedziny ogólnobudowlanej. Takie przyuczenie do zawodu miału u pana Dariusza już ponad 140 uczniów. – *Praktyki w naszej firmie prowadzone są w sposób rzetelny i solidny. Chcę, by uczeń nauczył się jak najwięcej* – zaznacza D. Fabianowski.
Uczniowie odbywający w firmie praktyki mają szansę uzyskać tam stałe zatrudnienie. Firma pracuje na dobrych jakościowo materiałach, wszystkie prace wykonuje bardzo solidnie. Przedsiębiorca podkreśla, że może przyjąć do swojej firmy jeszcze wielu uczniów oraz pracowników. W tym roku Daf-Mal planuje realizację kilku dużych inwestycji, więc pracy będzie pod dostatkiem. Niebawem firma obchodzić będzie 30-lecie. Ilość wykonywanych przez nią prac z każdym rokiem rośnie i cieszy kolejnych klientów.
(LT)

DIAMOND HAIR

Nowy salon fryzjerski na mapie Krotoszyna

DIAMOND HAIR
WERONIKA WALCZAK

10 stycznia odbyło się otwarcie nowego salonu fryzjerskiego w Krotoszynie. Właścicielką jest 22-letnia Weronika Walczak, dla której fryzjerstwo jest pasjonującą pracą. Otwarcie własnego salonu to spełnienie jej marzeń!

Nowe miejsce z pewnością zachwyci klientów. Wysoka jakość świadczonych usług, nowoczesne urządzenia, znakomite kosmetyki renomowanych marek oraz pełna pasji właścicielka - to musi być przepis na sukces!
Weronika Walczak od 7 lat związana jest z fryzjerstwem, wybór tego właśnie kierunku zawdzięcza swemu mężowi, Mikołajowi, który pomógł jej w zrobieniu pierwszego kroku w tę stronę. Fryzjerstwo bardzo szybko stało się jej pasją, może pochwalić się wieloma zadowolonymi klientkami. Na bieżąco śledzi trendy we fryzjerstwie i uczestniczy w różnorodnych szkoleniach, by podnosić swoje kwalifikacje i jak najlepiej spełniać wymagania klientów.

Diamond Hair – spełnienie marzeń

Salon mieści się przy ul. Głowackiego 1a w Krotoszynie, jest otwarty od wtorku do soboty. - *Jak tylko skończyłam szkołę, zaczęłam marzyć o swoim salonie fryzjerskim. To marzenie właśnie się spełnia* - opowiada stylistka fryzur. W Diamond Hair skorzystać można z usług strzyżenia, koloryzacji, dekoloryzacji, zabiegów pielęgnacyjnych i naprawczych włosów, zabiegów keratynowych, doczepiania włosów różnorodnymi metodami. W ofercie znajdują się też różnorodne uczesania, fryzury wieczorowe, ślubne, komunijne i codzienne. Przygotowano także coś dla najmłodszych klientów, którzy również mogą skorzystać ze strzyżenia i różnorodnych fryzur.

Zrozumienie oczekiwań to zadowolenie klienta

- *Najważniejsze jest dla mnie zadowolenie klienta i to ono jest wyznacznikiem jakości moich usług* – zaznacza Weronika Walczak. Jak podkreśla, priorytetem dla niej jest dokładne zrozumienie oczekiwań korzystających z jej usług osób. Uśmiech klientki, która z zachwytem patrzy na wykonaną fryzurę czy koloryzację, to dla niej największa satysfakcja!
- *Dobry fryzjer powinien być wizjonerem, zawsze należy przeanalizować i sprawdzić stan włosów przed rozpoczęciem jakiejkolwiek pracy i jeżeli włosy nie są w dobrej kondycji, aby wykonać dany zabieg, odmawiam wykonania usługi. Dobro klienta jest najważniejsze. Staram się zawsze doradzić, czy wymarzona fryzura pasuje do kształtu twarzy, odcienia cery. Zawsze krok po kroku opisuję wykonanie wybranego zabiegu, by uniknąć zaskoczenia* - mówi właścicielka Diamond Hair.

Hollywoodzkie fale i kucyki Barbie

W salonie panuje miła i sympatyczna atmosfera. Wiadomo bowiem, że wizyta u fryzjera to dla kobiet coś więcej niż tylko włosy, to także mile spędzony czas, chwila relaksu i wytchnienia od codziennych obowiązków, a także rozmowa.
Salon urządzony jest klasycznie, a zarazem nowocześnie, dominują czerń i biel.
Trwa karnawał, więc warto odwiedzić salon i pójść na imprezę z piękną wieczorową fryzurą.
- *Obecnie bardzo modne są fale w stylu Hollywood, kucyki Barbie z przedziałkiem po środku, lekkie francuskie grzywki, opadające na dwa boki, czy pixie cut* - wymienia Weronika Walczak.
Zachęcamy do odwiedzenia salonu i skorzystania z usług stylistki fryzur, która jest pełna pasji i z radością podejmuje nowe wyzwania!
(LT)

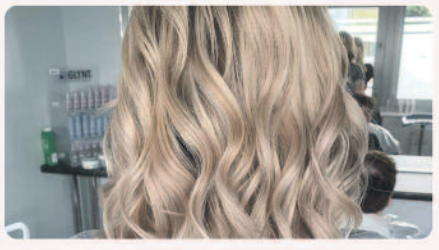

MATERIAŁ SPONSOROWANY

www.facebook.com/**Salon-Fryzjerski-Diamond-Hair**

PLEBISCYT

Łukasz Kaczmarek na Gali Mistrzów Sportu!

Za nami 88. Plebiscyt „Przeglądu Sportowego". Miano Najlepszego Polskiego Sportowca 2022 roku przypadło Idze Świątek. My możemy być dumni z tego, że Łukasz Kaczmarek, jeden z zawodników Drużyny Roku 2022, jest rodowitym krotoszynianinem.

Nasza eksportowa tenisistka wyprzedziła żużlowca Bartosza Zmarzlika oraz piłkarza Roberta Lewandowskiego.

Tytuł Drużyny Roku 2022 przyznano męskiej reprezentacji Polski w siatkówce, która wywalczyła wicemistrzostwo świata. Jednym z zawodników naszej kadry jest pochodzący z Krotoszyna Łukasz Kaczmarek.

Nagrody superczempionów odebrali Cezary Kulesza i Sebastian Świderski za przeciwstawienie się udziałowi Rosji w największych imprezach sportowych.

Nagrodę za super osiągnięcie 2022 roku otrzymali natomiast Szymon Marciniak, Paweł Sokolnicki, Tomasz Listkiewicz i Tomasz Kwiatkowski, a więc sędziowie finału piłkarskich mistrzostw świata w Katarze. Trenerem Roku został Tomasz Wiktorowski, szkoleniowiec Igi Świątek!

(ANKA)

Mieszkaj komfortowo, wygodnie, z pomysłem!

Twój dom i ogród

Znajdź nas na
www.facebook.com/TwojDomGLKM

market budowlany
pszczółka
Pracowita w domu i ogrodzie

ul. Osadnicza 2e,
Krotoszyn

Zapraszamy
ul. Osadnicza 2e
63-700 Krotoszyn
PONIEDZIAŁEK - PIĄTEK
7.00-20.00
SOBOTA
7.00-15.00
TEL. 513 056 250
FACEBOOK.COM/CENTRUMBANASZAK

BROS - ZIARNO NA MYSZY I SZCZURY 140G
6,99 zł/szt.

BISPOL ŚWIECA ZAPACHOWA W SZKLE
7,99 zł/szt.

DRAUMET PREMIUM MIARA 8M X 25MM
45,99 zł/szt.

MILL CLEAN BALSAM DO MYCIA I PIELĘGNACJI DOMU
11,99 zł/szt.

PROJEKT MONTAŻ SERWIS

KLIMA PARTNER

PHU KLIMA PARTNER
ul. Grzegorzewska 1
63-700 KROTOSZYN

✓ KLIMATYZACJA
✓ WENTYLACJA
✓ POMPY CIEPŁA
✓ SYSTEMY VRV/ VRF

695 148 145
605 680 292
biuro@klima-partner.pl
facebook.com/KlimaPartnerKrotoszyn

MAXIMAL
WYKOŃCZENIA WNĘTRZ
606 172 674
max.mal@o2.pl
ul. Leśna 34, 63-714 Kobierno

KUCHNIA

Materiały na blat kuchenny

Kuchnia jest wizytówką domu, a blat jej najbardziej wyróżniającym się elementem. Musi on posiadać kilka ważnych cech, dlatego warto się zastanowić, z czego powinien być wykonany.

Na naszą decyzję odnośnie materiału, z którego ma być wykonany nasz blat, składa się kilka bardzo istotnych czynników. Pierwszym z nich jest oczywiście wygląd. Charakter blatu jest zależny od stylu i kolorystyki, w jakich utrzymane jest wnętrze naszej kuchni.
Najczęściej w pierwszej kolejności wybieramy podłogę, kolor ścian, szafki i sprzęt, a dopiero później do całości dobieramy blat. Bardzo ważnym aspektem przy wyborze blatu jest to, w jakiej częstotliwości mamy zamiar na nim pracować. Dla kuchni użytkowanej przez wieloosobową rodzinę najlepszym rozwiązaniem będą materiały cechujące się dużą wytrzymałością. Jeśli zaś mamy zamiar używać blatu jedynie do robienia kawy, całkowicie nie musimy się tym przejmować. Obecnie na rynku znajdziemy mnóstwo rozwiązań. Wszystko zależy od tego, jakim funduszem dysponujemy.
Najpopularniejsze do tej pory są blaty z płyty laminowanej. Ich jakość znacznie wzrosła i mogą one spokojnie konkurować z bardziej szlachetnymi materiałami. Wykonane są z niepalnej płyty wiórowej, pokrytej warstwą laminatu o dowolnej kolorystyce, zarówno jednolitej, jak i imitującej kamień, drewno lub hartowaną stal. Blaty wykonane z tego materiału są odporne na uderzenia, ścieranie, wysoką temperaturę, zaplamienia czy działanie światła.
Bardzo solidne i trwałe są blaty wykonane z kompozytu.
W przypadku tego rozwiązania dużą zaletą jest szeroka gama kolorystyczna, co pozwoli wybrać blat do niemal każdego rodzaju wnętrza. Są bardzo wytrzymałe i odporne na różne czynniki. Po instalacji blat można okresowo szlifować i polerować, co zapewni utrzymanie nieskazitelnej powierzchni nawet przez 20 lat.
Bardzo dobrą wytrzymałością cechują się też blaty wykonane z kamienia. Niewątpliwie ich wadą jest koszt. Za wyborem tego materiału przemawiają jednak jakość i niebagatelny wygląd. Blaty z kamienia wykonuje się na indywidualne zamówienie klienta.
OPRAC. (RED)

SERAFINIAK
GEODEZJA NIERUCHOMOŚCI FINANSE

mgr Magdalena Serafiniak
POŚREDNIK W OBROCIE NIERUCHOMOŚCIAMI
Licencja Zawodowa Nr 15066

Adres:
63-700 Krotoszyn
ul. Rynek 1/6

tel./fax: 62 722 66 21
www.serafiniak.pl
m: +48 660 773 051
e: magdalena@serafiniak.pl

DZIAŁKI

Osusz – działka budowlana o pow. 3038 m.kw.
Cena 70 zł/m2

Kobierno – działka budowlana o pow. 2347 m2,
cena 75 zł/m2

Krotoszyn – Wiewiórowskiego – działkaz dec. o warunkach zabudowy3793m.kw.
Cena 100 zł./m.kw.

Chachalnia – działka o pow. 9984 m2, możliwość podziału na mniejsze działki budowlane.
Cena 60 zł/m2

Ostrowąsy - działka z wydaną decyzją o warunkach zabudowy - cele inwestycyjne, powierzchnia 2,75 h. Działka znajduje się przy drodze Sulmierzyce - Milicz.
Cena 190 000 zł

Krotoszyn, ul. Słodowa - działka o powierzchni 791m2 woda, prąd, gaz w drodze Słodowej. Nieruchomość przeznaczona pod cichą działalność.
Cena 190 000 zł

Krotoszyn, ul. Ostrowska - działka o powierzchni 4194 m2 zabudowana budynkiem do generalnego remontu lub rozbiórki, w miejscowym planie ujęta jako teren zabudowy mieszkalnej rezydencjonalnej.
Cena 140 zł / m2

Krotoszyn, ul. Ostrowska - działka budowlana o powierzchni 2637 m2. Ujęta w miejscowym planie jako teren zabudowy mieszkalnej, rezydencjonalnej.
Cena 140 zł /m2

Krotoszyn, ul. Ostrowska- działka o powierzchni 2503m2, ujęta w miejscowym planie jako teren zabudowy mieszkalnej rezydencjonalnej.
Cena 140 zł / m2

Krotoszyn, ul. Ostrowska – działka o powierzchni 2308 m2. Ujęta w miejscowym planie jako teren zabudowy mieszkalnej rezydencjonalnej.
Cena 140 zł/m2

Krotoszyn, ul. Ostrowska- działka o powierzchnia 4086 m2. Ujęta w miejscowym planie jako teren zabudowy mieszkalnej rezydencjonalnej.
Cena 140 zł/m2

Krotoszyn, ul. Kopieczki - działka o pow. 4109 m2 ,woda, prąd kanalizacja w drodze. Nieruchomość położona przy drodze krajowej Krotoszyn-Poznań.
Cena 150 zł za/m2

Koźmin, ul. Boredca - działka o pow. 206 m2, zabudowana budynkiem przeznaczonym do rozbiórki.
Cena 110 000 zł.

DOMY JEDNORODZINNE

Krotoszyn, ul. Mickiewicza - kamienica, o powierzchni ok. 500m2 : piwnica- 120 m2, parter, 120m 2 (dwa mieszkania : 62m 2 i 58m2) - ogrzewanie: piece kaflowe , I piętro – 125 m2 (dwa mieszkania 65m 2 i 60m2) - ogrzewanie: piece kaflowe, II piętro -135m2 (jedno mieszkanie) - ogrzewanie pelet , oraz budynki gospodarcze - działka o powierzchni 790 m2,działka drogowa 34 m2.
Cena 1850 000zł

Krotoszyn, ul. Staszica - dom wolnostojący, o pow. ok. 300m2, 3 kondygnacje, parter: 2 pokoje, 2 pomieszczenia gospodarcze, łazienka, salon z aneksem kuchennym, piętro: 3 pokoje, przedpokój, łazienka, poddasze użytkowe: przedpokój, pokój, łazienka.
Działka o powierzchni ok. 469 m2.
Cena: 880 000zł

Krotoszyn, ul. Witosa- dom o powierzchni ok. 101 m2, usytuowany na działce o pow. ok. 600 m2. Parter: korytarz, 2 pokoje, wc, kuchnia, piętro: pokój, pokój z balkonem, łazienka z wanną. **Cena 410 000 zł.**

MIESZKANIE SPRZEDAŻ

Krotoszyn, ul. Słodowa - mieszkanie o powierzchni 78,76 m2, parter, 3 pokoje, kuchnia , łazienka z wanną, ogrzewanie gazowe. Możliwość korzystania z podwórza.
Cena 235 000zł

Krotoszyn, ul. Słodowa - mieszkanie o powierzchni 81,93 m2, 1 piętro, 2 pokoje, pokój z aneksem kuchennym, łazienka z wanną, ogrzewanie gazowe. Możliwość korzystania z podwórza.
Cena 225 000zł

Konarzew, ul. Parkowa- mieszkanie o pow. 50,9 m2, 1 piętro, 2 pokoje, kuchnia, łazienka i wc, wc. garaż.
Cena: 229 000zł

Krotoszyn, ul . Klonowicza, lokal mieszkalny usytuowany na parterze w budynku wielorodzinnym, 2 korytarze, 3 pokoje, kuchnia, łazienka, weranda, wiatrolap,balkon,pomieszczenia gospodarcze, garaż, pow. Mieszkanie o pow. 134,3 m2.
Cena 419 000 zł

Krotoszyn, os. Dąbrowskiego - mieszkanie o pow. 26,60 m2, 3 piętro, korytarz, kuchnia, pokój, łazienka, balkon. **Cena 195 000zł.**

DZIERŻAWA - NAJEM- SPRZEDAŻ

Krotoszyn, ul. Staszica, lokal użytkowy o powierzchni 20 m2, dodatkowo pomieszczenie socjalne, toaleta, poczekalnia oraz miejsce parkingowe. Ogrzewanie elektryczne.
Czynsz 2000 zł brutto miesięcznie - woda, prąd, śmieci w czynszu.

Krotoszyn, ul. Rynkowa lokal usługowo - handlowy o pow. 50m2, usytuowany na 1 piętrze w kamienicy. Pokój, pokój z aneksem kuchennym, łazienka z prysznicem. Ogrzewanie gazowe. **Cena 1500zł miesięcznie.**

Krotoszyn, ul. Zdunowska- lokal handlowo- usługowy o pow. ok. 35 m2, sala sprzedażowa, toaleta, pomieszczenie gospodarcze. Ogrzewanie gazowe.
Cena 1000 zł miesięcznie.

Wezmę w najem dom w okolicach Krotoszyna lub w centrum z budynkiem gospodarczym.

SERAFINIAK
www.serafiniak.pl

▪Wynajem palet
▪Sprzedaż palet
▪Remont palet
www.padewscy.pl
PADEWSCY
logistyka, produkcja, recykling i wynajem palet

- Palety Euro
- Palety jednorazowe
- Palety przemysłowe
- Palety nietypowe
- Palety używane

71 38 30 844
paleta998@wp.pl
56-300 Milicz, ul. Krotoszyńska 47

Znajdź nas na mapie
Krotoszyn

Polish Floors
PRODUCENT PODŁÓG DĘBOWYCH
NOWY
Salon firmowy podłóg drewnianych
Polish Floors
ul. Północna 21, Krotoszyn
www.polishfloors.pl

m-partner
SALON ŁAZIENEK
Szeroki wybór wanien i kabin
Styl, prostota i elegancja
ZNAJDŹ NAS
Krotoszyn, ul. Kaszarska 2
504 239 806

Znajdź nas na facebooku
ELEKTROFUKS
Artykuły elektryczne
Ceny hurtowe przez cały rok!

Zajmujemy się sprzedażą sprzętu elektrycznego dla domów i inwestycji.
ul. Kobylińska 9
63-700 Krotoszyn
531 536 555
www.elektrofuks.pl

MONITORING
DOM - FIRMA - GOSPODARSTWO
▶ Kompleksowe wykonywanie systemów monitoringu wizyjnego CCTV/IP
▶ Podgląd obrazu na komputerze i telefonie

Posiadasz już działający system monitoringu analogowego?
Zgłoś się, a niewielkim kosztem ze starego systemu o słabej rozdzielczości zrobimy system z kamerami HD czy 4K!
Bez konieczności wymiany kabli!
ZAPEWNIJ SOBIE BEZPIECZEŃSTWO!
505 557 552
ZESTAW 4 KAMERY już od 500zł
J4R4
PHU JARANET
Koźmin Wlkp., ul. Stary Rynek 6
monitoring@kozmin.pl
Ulotka nie jest ofertą handlową w rozumieniu przepisów prawa. Promocja ograniczona czasowo i terytorialnie.

Stachura beton
Rok założenia 1963
facebook.com/Stachura-Beton

Beton Towarowy
Usługi budowlane
www.stachura-beton.pl
Stachura Michał
63-708 Rozdrażew, ul. Parkowa 4
tel. 62 722 11 64
kom. 601 252 647, 692 701 787

INTERNET + TELEWIZJA

J4R4
JAMBOX HD
INTERNET
światłowodowy i bezprzewodowy
TELEWIZJA
Blisko 270 kanałów w jakości HD oraz 4K
Zapoznaj się z naszą ofertą na www.jaranet.pl oraz www.jambox.pl

ŚWIĄTECZNY CZAS

Wspólne kolędowanie w Benicach

Tuż przed świętami Bożego Narodzenia w Szkole Podstawowej im. Jana Pawła II w Benicach zorganizowano wspólne kolędowanie dla lokalnej społeczności i zaproszonych gości. W iście świątecznej atmosferze można było podziwiać artystyczne zdolności miejscowych przedszkolaków i uczniów.

Świąteczne spotkanie przygotowano z inicjatywy Rady Rodziców, działającej przy benickiej szkole. Uczniowie pod okiem nauczycielek, Elwiry Miernickiej oraz Renaty Gut, przygotowali dla wszystkich zebranych muzyczną i teatralną ucztę. Sala gimnastyczna zamieniła się w klimatyczną, świąteczną ostoję. Dekoracje dodały uroku i wprowadziły wszystkich zebranych w niezwykle magiczny nastrój. Przygotowano też kiermasz ozdób świątecznych. Każdy więc mógł nabyć bożonarodzeniowe dekoracje.

Uczniowie zaprezentowali świąteczne wydarzenia w trzech odsłonach – wieczerzy wigilijnej, odwiedzin kolędników oraz orszaku trzech Króli. Przedszkolaki z Benic i z przedszkola w Wielowsi zatańczyły dla zebranych polkę i krakowiaka. Występy były przeplatane kolędowaniem w wykonaniu uczniów. Do wspólnego śpiewania zachęcano wszystkich zebranych gości.

Świąteczne spotkanie zintegrowało lokalną społeczność, uczestniczyli w nim sołtysi wsi, z których dzieci uczęszczają do benickiej szkoły. Przybyli także proboszcz miejscowej parafii, ks. Jarosław Foryś, oraz wiceburmistrz Ryszard Czuszke. Rodzice z dumą obserwowali swoje dzieci na scenie. **(LT)**

HUFIEC PRACY 15-2

Życie jest cudem

FOT. Magdalena Garstka

Pod koniec roku Hufiec Pracy 15-2 w Krotoszynie w ramach akcji „Życie jest cudem", realizowanej i finansowanej przez Komendę Główną OHP, przekazał pakiet upominkowy młodej matce – będącej uczestniczką jednostki – i jej dziecku.

Projekt ów polega na udzielaniu wsparcia młodym rodzicom, którzy łączą obowiązek nauki szkolnej i zdobywania zawodu w OHP z opieką wychowawczą nad swoim dzieckiem. Zbigniew Kurzawa, komendant krotoszyńskiego Hufca Pracy, odwiedził Branżową Szkołę I stopnia w Odolanowie, gdzie w obecności dyrektora Sławomira Ostrowskiego obdarował młodą matkę i jej syna paczką, na którą składały się bony podarunkowe o łącznej wartości 1000 złotych, oraz kartką z życzeniami od Małgorzaty Zwiercan, komendant głównej OHP.

Młoda mama nie kryła radości i wdzięczności. – *To dla mnie i mojego synka ogromne wsparcie. Bardzo dziękuję za pomoc* – powiedziała Weronika Lorenc.

(ANKA)

HUFIEC PRACY 15-2

Charytatywny piernik

FOT. Sylwia Witkowska

Już po raz kolejny Klub Aktywnych, działający w krotoszyńskim Hufcu Pracy 15-2, z wielkim zaangażowaniem przeprowadził akcję pod nazwą „Charytatywny piernik". Celem tej zacnej inicjatywy jest pozyskanie środków dla osób będących w trudnej sytuacji życiowej.

W pierwszym etapie przedsięwzięcia młodzież wypiekła pierniki, które po zapakowaniu w świąteczne paczuszki w części zostały przeznaczone dla uczestniczki Hufca Pracy w Ostrzeszowie, która uległa wypadkowi komunikacyjnemu i wymaga stałej rehabilitacji. Pozostałe paczki dostarczono do punktu PCK w Krotoszynie w ramach zbiórki żywności dla kombatantów, działaczy opozycyjnych i uciekinierów z Białorusi.

Swoim uśmiechem i zadowoleniem młodzież potwierdziła, że warto brać udział w akcjach charytatywnych, albowiem daje jej to poczucie czynienia czegoś ważnego dla człowieka w potrzebie, co w dzisiejszych czasach powinno być wartością nadrzędną.

OPRAC. (ANKA)

POD NASZYM PATRONATEM

Zagrają dla Ukrainy!

Firma Stolrus Meble oraz Astra Krotoszyn organizują Turniej Firm „Gramy dla Ukrainy". Impreza odbędzie się 14 stycznia.

Wpisowe wynosi 300 złotych. W zawodach mogą wziąć udział drużyny reprezentujące firmy. Co ważne, cały dochód z tego wydarzenia przeznaczony zostanie na cel charytatywny. – *Chcemy, by taki turniej odbywał się co roku. W pierwszej edycji postanowiliśmy wesprzeć rodziny ukraińskie, który przybyły tutaj z kraju ogarniętego wojną. Cały dochód przeznaczymy właśnie na ten cel* – zapowiada Mariusz Ratajczak, prezes krotoszyńskiej Astry.

Zachęcamy do udziału w tym wydarzeniu. Sportowych emocji z pewnością nie zabraknie. **(ANKA)**

FOLKLOR

Projekt na finiszu!

W tym roku Fundacja Korba realizuje pierwszą edycję projektu skupiającego się na muzyce południa Wielkopolski. Z ekipą realizatorów zawitano do pięciu miejscowości w powiecie krotoszyńskim – Lutogniewa, Nowej Wsi, Kobierna, Biadek i Łagiewnik. Udało się nagrać sporo materiału, który można zobaczyć i posłuchać na kanale fundacji w serwisie YouTube.

Tym samym projekt Katalog Pieśni Krotoszyńskich jest już na finiszu! Nagrania audio i video ujrzały światło dzienne, powstała strona projektu oraz playlista z pieśniami na serwisie YouTube. Ponadto na stronie internetowej Fundacji Korba w zakładce poświęconej Katalogowi Pieśni Krotoszyńskich znajdują się materiały video, zdjęcia, biogramy zespołów i mapki, a lada chwila będą także zapisy nutowe pieśni oraz teksty.

Przypomnijmy, że w lipcu Fundacja Korba rozpoczęła prace związane z wydaniem Katalogu Pieśni Krotoszyńskich. Jest to projekt, który ma na celu ocalenie od zapomnienia ginącej tradycji ustnej. Dlatego postanowiono stworzyć archiwum tradycyjnych pieśni z powiatu krotoszyńskiego w formie strony internetowej – pieśni śpiewanych solo i zespołowo, a capella i z towarzyszeniem instrumentów podczas różnych świąt i zwyczajów w roku obrzędowym.

FOT. Fundacja Korba

Krotoszyn posiada wyjątkową tradycję. Repertuar wiejski występuje bowiem w mieście w niezmienionej formie. Jedność repertuaru folklorystycznego wsi i miasta wymaga szczególnej uwagi. Pieśni krotoszyńskie badane były przez wielu etnomuzykologów już od lat 40. XX wieku. Projekt współfinansowany jest ze środków samorządu województwa wielkopolskiego.

(ANKA)

Więcej informacji na:
youtube.com/@fundacjakorba
facebook.com/fundacjakorba
instagram.com/fundacja_korba

SUMO

To był piękny rok dla Towarzystwa Atletycznego Rozum

TOWARZYSTWO ATLETYCZNE ROZUM KROTOSZYN
CZŁONEK KLUBU GLK
KLUB GLK BUDUJEMY BIZNES Z PASJĄ

Ubiegły rok należy zaliczyć do najbardziej udanych w historii krotoszyńskiego Towarzystwa Atletycznego Rozum. Po raz pierwszy do worka pełnego medali dołączył brązowy krążek ze Światowych Igrzysk – The World Games, który w Stanach Zjednoczonych wywalczył Aron Rozum w kategorii -115 kg.

– *Jesteśmy niesamowicie dumni i szczęśliwi. Aron ciężko na niego pracował. W swojej dotychczasowej karierze podczas igrzysk dwa razy dosłownie otarł się o podium, zajmując czwarte miejsce, bo na TWG nie ma dwóch trzecich miejsc. Oprócz tego wywalczył w tym roku srebro indywidualnie oraz w drużynie na mistrzostwach Europy* – wskazuje Magdalena Pawlik, sekretarz Towarzystwa Atletycznego Rozum Krotoszyn.

W minionym roku spełniały się nie tylko jego marzenia – Aleksandra Rozum sięgnęła po złoto seniorskich mistrzostw Europy w kat. -65 kg, Zuzanna Krystek po srebro w kat. +80 kg oraz brąz w kat. open. Obie były częścią złotego teamu, który zajął pierwsze miejsce podczas Drużynowych Mistrzostw Europy Seniorek. Powodów do radości dostarczyła również Lena Andrzejak, zdobywając brązowy medal na ME Seniorek, i Mateusz Konieczny, który zajął trzecią lokatę w kat. –77 kg seniorów.

Nie zabrakło sukcesów na ME U'21 i U'23 - Mikołaj Mrowiński - III miejsce w kat. -85 kg U'23 oraz III miejsce w kat. -85 kg U'21, a Zuzanna Krystek - I miejsce w kat. +80 kg i w open U'21 oraz w drużynie, a także I miejsce w drużynie U'23. Niepokonany okazał się Filip Urbaniak na ME U'16, gdzie zdobył złoto w kat. –50 kg. Z kolei Oskar Błaszczyk wywalczył w tej grupie dwa medale – srebrny w kat. +95 kg i brązowy w open.

Oprócz tego zawodnicy TA Rozum uczestniczyli w Pucharach Europy, turniejach międzynarodowych oraz rywalizacji krajowej – mistrzostwach Polski i Pucharach Polski, z których przywozili medale. – *Podczas wszystkich turniejów nasi sportowcy swoimi sukcesami i zachowaniem fair play przynosili chlubę nie tylko dyscyplinie, ale przede wszystkim Krotoszynowi. Dla nas to nie jest jedynie punkt na mapie czy miejsce zamieszkania, tylko nasza mała Ojczyzna, którą nosi się w sercu* – podkreśla Dariusz Rozum, prezes klubu.

Do zawodów przygotowywali się podczas treningów klubowych oraz na zgrupowaniach i konsultacjach kadry narodowej. W ubiegłym roku w Krotoszynie zostały zorganizowane Mistrzostwa Europy Seniorów oraz U'21 i U'23, Puchar Polski Seniorów i Juniorów, a także Igrzyska Przedszkolaków, Dzieci i Młodzieży „Mikołajkowe Zabawy z Sumo". – *Szczególnie ME były imprezą zakrojoną na szeroką skalę i bardzo wymagające, jeśli chodzi o nakład pracy - cały proces promocji, zakup materiałów, logistyka, zakwaterowanie dużej ilości osób, ale myślę, że stanęliśmy na wysokości zadania, bo zostały przez uczestników uznane za najbardziej profesjonalnie zorganizowany czempionat w historii dyscypliny. Do Krotoszyna zawitali znamienici goście – m.in. prezes Polskiego Komitetu Olimpijskiego. Wspaniałym wydarzeniem były też igrzyska, uśmiechnięte i radosne dziecięce buzie to piękna nagroda za starania* – dodaje Magdalena Pawlik.

Zawodnicy nie mieli zbyt wiele czasu na odpoczynek, bo już trwają przygotowania do wielkich imprez w 2023 – Igrzysk Europejskich / Kraków – Małopolska, Igrzysk Sportów Walki – The Combat Games oraz mistrzostw świata i Europy. – *Ten rok będzie przełomowy dla dyscypliny, ale też bardzo angażujący i wymagający. Wiele wyzwań przed nami, ale z Kodeksem Bushido na ramieniu idziemy ku nim. Bardzo dziękuję za dotychczas otrzymane wsparcie od samorządów. Radością napawa mnie fakt, że Burmistrz Krotoszyna i Radni Rady Miejskiej oraz Starosta i Radni Rady Powiatu są otwarci na potrzeby sportu i doceniają nasze sukcesy. To bardzo buduje i dodaje skrzydeł* – podsumowuje Dariusz Rozum.

OPRAC. (RED)

TAEKWON-DO

Zdobyli w Legionowie aż 13 medali!

Bardzo dobrze spisali się reprezentanci krotoszyńskiego klubu Halla-San, którzy krótko przed świętami Bożego Narodzenia rywalizowali w Legionowie w mikołajkowych zawodach Lupus Mazovia Open Cup Taekwon-Do ITF. Nasi sportowcy aż 13 razy stawali na podium.

W turnieju uczestniczyło aż 300 zawodników i zawodniczek z całej Polski. Krotoszyński klub Halla-San desygnował do Legionowa pięciu młodych sportowców i każdy z nich przynajmniej raz stanął na podium. Wszyscy walczyli bardzo ambitnie i godni reprezentowali Krotoszyn.

Cztery medale z zawodów przywiózł Michał Bigos, który za każdym razy stawał na drugim stopniu podium. Borys Wąchała zdobył z kolei jeden złoty krążek i dwa srebrne. Marcel Plewa raz był drugi, a do tego dorzucił dwa brązowe medale. Srebro i brąz to dorobek Filipa Śronka, a Krzysztof Robakowski raz stanął na trzecim stopniu podium.

(ANKA)

TENIS STOŁOWY

Świąteczna rywalizacja w Bożacinie

Kilka dni przed świętami Bożego Narodzenia w sali Domu Rolnika w Bożacinie miejscowy LZS Błyskawica zorganizował tradycyjny Gwiazdkowy Turniej Tenisa Stołowego. Rywalizacja toczyła się w czterech kategoriach – seniorek, młodziczek. seniorów i młodzików.

Zawody oficjalnie otworzył burmistrz Krotoszyna Franciszek Marszałek. Potem przyszedł czas na sportowe zmagania w duchu fair play.

W kategorii seniorek zwyciężyła Karolina Paterczyk (Brzoza), a drugie miejsce zajęła Marta Bernat (Bożacin). Wśród młodziczek najlepsza okazała się Zuzanna Bernat (Bożacin), wyprzedzając Wiktorię Garbarek (Benice) i Natalię Kowalczyk (Bożacin).

W gronie seniorów triumfował Tomasz Konrady (Bożacin), a za nim uplasowali się Grzegorz Wojciechowski (Przygodzice), Krzysztof Szymlet (Bożacin) i Wojciech Kupczyk (Ostrów Wlkp.). Najlepszy pośród młodzików był Filip Bernat (Bożacin), a kolejne lokaty zajęli Piotr Kowalczyk (Bożacin), Miłosz Woźniak (Bożacin) oraz Alan Paterczyk (Brzoza).

Dla czołowych trójek ufundowano okolicznościowe puchary, a dla wszystkich zawodników i zawodniczek nagrody rzeczowe. Wręczała je sołtys wsi, Lilianna Sekula, która ufundowała słodkości dla uczestników turnieju.

Fundatorami pucharów i nagród rzeczowych byli burmistrz Krotoszyna, Urząd Miejski i Starostwo Powiatowe w Krotoszynie, LOTOS Koźmin Wlkp., MAHLE, PH Wachowiak z Bożacina, PRO21 – Optyk Krotoszyn, KRUS Krotoszyn i osoby prywatne.

(ANKA)