/glokalna
www.glokalna.pl
Gazeta Lokalna
GL KROTOSZYN

AUTOSERWIS
PAWLICKI
ul. Ostrowska 1
Krotoszyn
+48 669 375 220

NR 455 | WTOREK 21 MARCA 2023 | NAJWIĘCEJ CZYTELNIKÓW W POWIECIE KROTOSZYŃSKIM | e-mail:redakcja@glokalna.pl

▪Wynajem palet
▪Sprzedaż palet
▪Remont palet
www.padewscy.pl
PADEWSCY
logistyka, produkcja, recykling i wynajem palet
Palety Euro
Palety jednorazowe
Palety przemysłowe
Palety nietypowe
Palety używane
71 38 30 844
paleta998@wp.pl
56-300 Milicz, ul. Krotoszyńska 47

Usługi podologiczne
podoplus
ul. Ceglarska 19
728 620 846
ODCISKI•PAZNOKCIE CHOROBOWE•PĘKAJĄCE PIĘTY•BRODAWKI

GALA

Kolejne rozdanie Krotoszyńskich Dębów

Czytaj na str. 4

ADOPTUJ PSA

To jest Ewa co klapnięte ucho ma. Ewka przyszła do nas w kwietniu 2022roku. Kiedy do nas trafiła była chudziutka i wystraszona. Wiecznym warczeniem pokazywała innym psom, że mają jej zejść z drogi. Badania krwi mówiły, że zostało jej niewiele czasu. Tak były fatalne. Ale Ewa stwierdziła - NOŁ, NOŁ, NOŁ jeszcze tyle mam do zjedzenia, tyle psów do opierdzielenia, tyle nocy na tych kłaczatych legowiskach mogę przeżyć....Zaczęła robić masę bo głupio było odstawać od tych wielkich amstafów. Wyluzowała, dogadała się się z rządzącym gangiem - stała się nietykalna Przyłożyła się też i poprawiła testy krwi! Teraz są jak u zdrowej suczy. Ale Ewka marzy o swoim domu,o kłaczatym legowisku, które będzie należało tylko do niej. Więc znajdźmy jej chałupę.

Tel. w sprawie adopcji Kasia:
604 757 177

EWKA CZEKA NA WAS!

Jochaniak
www.malgorzatajochaniak.pl
POD NASZYM PATRONATEM
Spotkanie z rozwojem

Czytaj na str. 5

Nowa kolekcja WIOSNA 2023
Oryginalne i ponadczasowe
Visus GALERIA OPTYKI
moonlight COLLECTION
ZAPRASZAMY do zapoznania się z kolekcją
62 72 50 015 | 62 72 52 642
GALERIA OPTYKI VISUS - UL. STASZICA 19, KROTOSZYN
www.optykvisus.pl
Galeria Optyki VISUS

gazeta BEZPŁATNA ZA ZAKUPY

WYDAWCA: Wielkopolska Squad S.C.
REDAKCJA: ul.Ogrodowskiego 1c/3, 63-700 Krotoszyn

REDAGUJĄ:
Redaktor naczelny GL KROTOSZYN i GL MILICZ:
Andrzej Kamiński
691 275 725
a.kaminski@glokalna.pl
Redaktor GL KROTOSZYN i GL MILICZ:
Michał Kobuszyński
662 863 480
m.kobuszynski@glokalna.pl
Sekretariat / redaktor
Liliana Trawińska
607 491 142
l.trawinska@glokalna.pl

REKLAMA:
Grzegorz Kotecki
608 082 481
g.kotecki@glokalna.pl
GRAFIKA:
Przemysław Krzak
572 082 075
p.krzak@glokalna.pl

SEKRETARIAT: 607 989 000 a.pawlicka@glokalna.pl
Wydawca nie odpowiada za treść zamieszczonych ogłoszeń oraz reklam.

KONKURS

„Sportowa Natura" - odsłona 2023

7 marca wystartowała kolejna edycja konkursu „Sportowa Natura". Lasy Państwowe łączą siły z klubami sportowymi i wspólnie zachęcają do aktywnego spędzania czasu na łonie natury. Najciekawsze pomysły będą nagrodzone kwotą do 10 tysięcy złotych.

Konkurs „Sportowa Natura" to doskonała okazja, by odkryć na nowo okoliczne kompleksy leśne, doceniając ich liczne walory. Nie od dziś wiadomo, że las to wymarzona przestrzeń do uprawiania sportu i aktywnego odpoczynku. A w Polsce lasy pokrywają niemal 1/3 powierzchni, większość z nich to lasy publiczne, dostępne dla każdego, co w innych krajach nie jest wcale oczywiste. Warto skorzystać z możliwości, jakie stwarzają, i pamiętać, że z każdego miejsca Polski można dotrzeć do lasu w mniej niż godzinę!

Realizując zadania wynikające ze społecznej funkcji lasu i udostępniania społeczeństwu tych terenów, Lasy Państwowe zdecydowały się na kontynuowanie programu także w 2023 roku. – *Poprzednia edycja konkursu okazała się wielkim sukcesem. Aktywizowaliśmy społeczności lokalne, seniorów, dzieci, młodzież, promując jednocześnie okoliczne lasy. Łącznie zgłoszono 1800 wniosków, wśród których komisja konkursowa zarekomendowała do realizacji łącznie blisko pół tysiąca lokalnych przedsięwzięć, projektów i wydarzeń. Taki rozmach organizacyjny utwierdził nas w przekonaniu, jak bardzo potrzebny jest to program* – podkreśla Józef Kubica, dyrektor generalny Lasów Państwowych.

Wydarzenia proponowane w poprzednim roku miały bardzo zróżnicowany charakter – od treningów tanecznych, łyżwiarskich, biegów przełajowych, przez zawody w jeździe konnej, łucznictwie, leśne podchody, rodzinne pikniki, wyścigi rowerowe, kończąc na dofinansowaniu obozów sportowych. Bardzo często aktywność na świeżym powietrzu była łączona z edukacją przyrodniczo-leśną uczestników.

Spektrum aktywności jest niczym nieograniczone i zależy tylko i wyłącznie od pomysłowości osób składających wnioski. – *Polskie lasy to doskonałe miejsce do uprawiania wszelkich form aktywności fizycznej – od zwykłych spacerów po sporty wyczynowe. Kluby sportowe to zaś zagłębie profesjonalistów, których pasją jest zdrowy tryb życia. Jeśli połączymy siły, to nic nas nie zatrzyma w zachęcaniu Polaków do sportu* – przekonuje Edward Siarka, sekretarz stanu w Ministerstwie Klimatu i Środowiska.

W tym roku zgłoszenia odbywają się wyłącznie drogą internetową przez formularz on-line, dostępny ze strony internetowej www.clip.lasy.gov.pl. Zgłoszenia przyjmowane będą do 30 września 2023 roku.

Aby wziąć udział w konkursie, klub powinien zaproponować projekt akcji lub wydarzenie, które propaguje aktywność fizyczną i ruch na świeżym powietrzu, najlepiej w otoczeniu przyrody. Katalog działań promocyjnych ma charakter otwarty. Przykładowa tematyka obejmuje promocję obcowania z naturą, aktywne spędzanie wolnego czasu na świeżym powietrzu w otoczeniu lasów, edukację leśną i przyrodniczą, a także korzystanie z produktów lasu. Nagrodą w konkursie jest dofinansowanie w wysokości do 10 tys. zł na realizację pomysłów o najszerszym zasięgu promocyjnym.

OPRAC. (RED)

KROTOSZYN

Kolejne dary trafiły do potrzebujących

FOT. www.krotoszyn.pl

Zakończyła się kolejna zbiórka na rzecz poszkodowanych w niedawnym trzęsieniu ziemi i powodzi w Turcji. Tym razem w transporcie darów wolontariuszkom pomogli strażacy z jednostki OSP Krotoszyn II.

Wolontariuszki pokonały wszelkie przeciwności i zbiórka zakończyła się w salce przy OSP Krotoszyn II – tam, gdzie zaczęły swój wolontariat. Organizatorki serdecznie dziękują wszystkim, którzy włączyli się w zbiórkę darów dla poszkodowanych w trzęsieniu ziemi i powodzi w Turcji.

– *Szanowni Państwo, Wasza pomoc jest nieoceniona! Serdecznie dziękujemy za okazane serca, za wrażliwość na krzywdę innych ludzi i ogromną szczodrość, która kolejny raz pozytywnie nas zaskoczyła. „Tak mało trzeba nam i dużo tak, żeby szczęśliwym być, drugiemu szczęście dać...". Jesteśmy przekonane, że każda najmniejsza cegiełka od Państwa rozgrzeje serca i wywoła uśmiech na twarzach osób, które w wyniku trzęsienia ziemia straciły wszystko, co miały. Nie znajdujemy słów, by wyrazić wdzięczność za kolejną owocną współpracę. Wierzymy, że dobro wraca – życzymy zatem jak najwięcej wewnętrznej satysfakcji, a radość tych, którym wspólnymi siłami pomagamy, niech będzie najlepszą motywacją do dalszego działania. Dziękujemy!* – napisały wolontariuszki z Punktu Pomocy dla Potrzebujących, znajdującego się na krotoszyńskim rynku, w podziękowaniach dla Ochotniczej Straż Pożarnej w Krotoszynie II.

(ANKA)

KROTOSZYN

Platforma chce rozliczenia obecnej władzy

10 marca w Krotoszynie zorganizowano dwa spotkania mieszkańców z parlamentarzystami Platformy Obywatelskiej. Pierwsze odbyło się w Krotoszyńskiej Bibliotece Publicznej im. Arkadego Fiedlera, a dyskutowano o oświacie i polityce senioralnej, natomiast w trakcie drugiego, w Cechu Rzemiosł Różnych, poruszono tematy sytuacji gospodarczej i problemów, z jakimi borykają się przedsiębiorcy.

Na spotkania w naszym mieście przybyli Bogdan Zdrojewski – obecnie senator RP, a wcześniej poseł do Parlamentu Europejskiego oraz minister kultury i dziedzictwa narodowego w rządzie Donalda Tuska, senator Agnieszka Kołacz-Leszczyńska oraz poseł Adam Cyrański. Prowadzącym był Dariusz Rozum – krotoszyński przedsiębiorca, lokalny działacz Platformy Obywatelskiej i wiceprzewodniczący Rady Powiatu Krotoszyńskiego.

Politycy Platformy Obywatelskiej wskazali, że należy rozliczyć rządy Prawa i Sprawiedliwości przed Trybunałem Stanu za m. in. łamanie, ich zdaniem, Konstytucji RP oraz zasad państwa prawa, skłócanie Polski z całą Europą i za niedostateczną walkę z szalejącym kryzysem gospodarczym.

– *Trzeba pamiętać, że jesteśmy słabą demokracją. Przez 200 lat nie mieliśmy państwowości. Krótki okres międzywojnia nie zbudował jej fundamentów, tylko pewne nadzieje i instytucjonalne źródła tego, jak mogłaby Polska wyglądać po 1945 roku jako państwo suwerenne. Niestety, nie byliśmy suwerenni. Rok 1989 nie był w stanie doprowadzić do utrwalenia pewnych pryncypiów i mocnych fundamentów. Z największym zaskoczeniem i zdumieniem intelektualnym obserwowałem, jak premier Beata Szydło postanowiła nie opublikować orzeczeń Trybunału Konstytucyjnego. Tym samym złamała Konstytucję RP. To były pierwsze miesiące rządów PiS. Następnym krokiem były wybory „dublerów" do Trybunału Konstytucyjnego. Ten proces przebiegał tak szybko i mocno, że przekonaliśmy się, iż dla tej ekipy Konstytucja nie jest wartością. Za nią głosowali swego czasu wszyscy i całe społeczeństwo. Jednocześnie PiS podkreśla, że najpierw Konstytucja, a dopiero potem Unia Europejska. Nie szanują obu tych rzeczy. Proszę zauważyć, jak Polska szybko popadła w konflikt z państwami europejskimi, np. Niemcami, Francją czy Wielką Brytanią. Obecna ekipa wspierała de facto brexit. Mieliśmy sytuacje, które były od rządu niezależne, np. pandemia. Od początku dominowały w tej formacji głosy antyszczepionkowców. Byli tacy, którzy napierali na rząd, by wprowadzać rozwiązania, które nie miały nic wspólnego z racjonalnością. Na przykład kina były otwarte, a lasy zamknięte. Pojawili się również tacy, którzy zechcieli na pandemii zrobić interes. We Wrocławiu zrobiono szpital covidowy za 100 mln zł, który powinien kosztować maksymalnie 15 mln. zł. Przyjął niewielką ilość pacjentów. Pamiętają państwo sprawę maseczek i respiratorów, w którą zamieszany był jakiś narciarz i handlarz bronią? To nie jest normalne. Ta władza jest również niegospodarna. Widzieliśmy budowę dwóch wież w Ostrołęce za 2 miliardy i następnie zostało to zburzone. Mamy gigantyczny nepotyzm na niebywałą skalę. Ciągle ktoś mnie w tej sprawie zagaduje z firm prywatnych i państwowych, mówiąc: „zróbcie z tym coś, bo nie da się już wytrzymać". Z roku na rok wzrastają nienawiść i nieufność, co skutkuje podziałem społeczeństwa. Platforma nie jest bez winy. I my popełnialiśmy błędy, ale wygrana PiS-u spowoduje katastrofę i niebywałe koszty. Będziemy się z tego podnosić przez dekady* – stwierdził Bogdan Zdrojewski.

MICHAŁ KOBUSZYŃSKI

GALA

Kolejne rozdanie Krotoszyńskich Dębów

W auli I Liceum Ogólnokształcącego im. H. Kołłątaja odbyła się uroczysta gala, w trakcie której poznaliśmy nominowanych i laureatów w kolejnej edycji Nagrody Starosty Krotoszyńskiego „Krotoszyński Dąb".

Ideą tego przedsięwzięcia jest uhonorowanie osób, organizacji bądź instytucji, które w szczególny sposób zasłużyły się dla rozwoju i promocji powiatu krotoszyńskiego. Nagrody przyznano w pięciu kategoriach: nauka/kultura, działalność gospodarcza, działalność społeczna, oświata i sport. Nominowanych i laureatów wyłoniła kapituła, której przewodniczył starosta Stanisław Szczotka, a w jej składzie

znaleźli się także przewodniczący Rady Powiatu Krotoszyńskiego, radni powiatowi, przedstawiciele samorządów gminnych, reprezentanci lokalnych mediów oraz laureaci nagrody z roku poprzedniego.

– *Każdego roku zastanawiamy się, jako organizatorzy, czy otrzymamy dostateczną ilość zgłoszeń. Zawsze jesteśmy mile zaskoczeni ich ilością. To świadczy o tym, że mieszkańcy powiatu krotoszyńskiego zauważają i doceniają dokonania tych, którzy w sposób szczególny i na wielu płaszczyznach przyczyniają się do rozwoju Ziemi Krotoszyńskiej. Taka ilość kandydatów jest z jednej strony bardzo miła, ale z drugiej wymusza na nas podjęcie bardzo trudnych decyzji. Musimy wybrać jednego najlepszego spośród wielu. Szczególnie w dwóch kategoriach różnice głosów były minimalne. W pierwszej turze zdarzyły się nawet remisy. Dlatego zgodnie z regulaminem mamy więcej nominacji. Krotoszyński Dąb nie jest wyrazem uznania za działalność tylko w jednym roku. Otrzymują go osoby, które na uznanie i szacunek pracowały przez wiele lat* – mówił przewodniczący kapituły starosta Stanisław Szczotka.

W kategorii nauka/kultura zgłoszono 11 kandydatur, z czego nominację otrzymali: Daniel Szczepaniak, Tadeusz Lawrenz i chór Izydorki. Laureatem został chór Izydorki z Biadek, założony w 2005 roku przez obecną do tej pory dyrygent, Klaudię Szubert.

W dziedzinie działalności gospodarczej zgłoszono trzy kandydatury, które otrzymały nominacje – Wioletta Bigos – Restauracja Słoneczna w Kobiernie, P. H. U. Daf-Mal z Krotoszyna i P. H. Wachowiak z Bożacina. Nagrodę dostała firma Daf-Mal Dariusza Fabianowskiego, która w przyszłym roku obchodzić będzie 30-lecie.

W kategorii działalność społeczna było dziewięć zgłoszeń, a nominowani byli Kazimiera Bardzik, Hufiec ZHP w Koźminie Wlkp., Lions Club

Krotoszyn, Solidarność Weteranów Pracy w Zdunach i Sztab WOŚP w Zdunach. Krotoszyński Dąb otrzymała Kazimiera Bardzik – aktywna działaczka w środowisku organizacji rolniczych, w których pracuje ponad 55 lat.

W kategorii oświata zgłoszono trzy kandydatury, które z automatu otrzymały nominacje: Aleksandra Ciesiółka – nauczycielka wychowania przedszkolnego, Niepubliczna Szkoła Podstawowa w Krotoszynie i Szkoła Podstawowa w Kuklinowie. Triumfatorką została kuklinowska placówka, która odgrywa w lokalnym środowisku rolę domu kultury i centrum wydarzeń patriotycznych.

W kategorii sport z uwagi na remis w pierwszej turze głosowania nominowano wszystkie cztery kandydatury: Piotr Bielawski, Koźmiński Klub Karate Do Shotokan, Krotoszyńskie Stowarzyszenie Piłki Nożnej „Krotoszyn Open" oraz UKS Shodan Zduny. Laureatem został Piotr Bielawski – wielokrotny medalista mistrzostw Polski i Europy w karate, czynny zawodnik, a także trener w trzech klubach na terenie naszego powiatu.

Po wręczeniu nagród przyszedł czas na część artystyczną gali, którą wypełnił koncert w wykonaniu działającego przy Krotoszyńskim Ośrodku Kultury Zespołu POSITIVE.

MICHAŁ KOBUSZYŃSKI

POD NASZYM PATRONATEM

Spotkanie z rozwojem

9 marca w Krotoszynie w nowo otwartym Centrum Konferencyjnym Open Global odbyło się niezwykłe wydarzenie, jakim było pierwsze z cyklu inspirujących eventów o nazwie „Spotkanie z rozwojem". Gościem Małgorzaty Jochaniak, pomysłodawczyni i organizatorki spotkania, była Iwona Guzowska, znana wszystkim pięściarka i kickbokserka, mistrzyni świata, Europy i Polski, trenerka i mentorka, ucząca, w jaki sposób osiągać swoje cele.

Tematem spotkania była siła i moc drzemiąca w każdym człowieku. Małgorzata Jochaniak powitała zebranych gości i oddała głos bohaterce spotkania. Rozmowa z Iwoną Guzowską była bardzo inspirująca i niezwykle ciekawa. Kickbokserka opowiedziała o swym życiu, zwracając uwagę na to, że wszystkie wydarzenia, jakie nas spotykają, kształtują nas i sprawiają, że jesteśmy właśnie tacy, a nie inni. Swoim sukcesem udowodniła, że mimo piętna dziewczyny z domu dziecka oraz wychowywania się w rodzinie z problemem alkoholowym można osiągnąć sukces i być mentorem dla innych! Udowodniła, że największa siła, jaką posiada człowiek, drzemie w jego wnętrzu. Samemu trzeba ją odkryć i dotrzeć do niej. Zwracała też szczególną uwagę na fakt, że nasze życie zależy tylko i wyłącznie od nas samych – to bowiem my decydujemy, jak będziemy żyć, czy będziemy powielać tylko znane nam schematy, czy też weźmiemy życie w swe ręce i zrobimy z nim to, co najlepszego możemy.
Sport pomógł Iwonie Guzowskiej uwierzyć w siebie i we własne możliwości, a sukces, jaki osiągnęła, udowodnił jej, że może wszystko! Opowiedziała również o swojej przygodzie z polityką, gdy zajmowała się sektorem polityki społecznej. Mentorka zwróciła uwagę na trzy istotne kwestie, które mogą znacząco wpłynąć na jakość naszego życia - nie zakładaj niczego z góry, nie bierz niczego do siebie oraz bądź gotowy na zmiany! Iwona Guzowska dzieli się swoim doświadczeniem i - pełna pozytywnej energii - prowadzi obozy wzmacniające dla kobiet, tzw. power campy. Wyjazdy te polegają na nauce przetrwania, szybkiego działania i podejmowania decyzji, co jest niezwykle przydatne na co dzień.

Uczestnicy spotkania mieli okazję zadawać pytania mentorce. Wydarzenie było bardzo motywujące i z całą pewnością otwarło zebranym oczy na nowe możliwości. Spotkania z ciekawymi gośćmi będą odbywać się w Open Global cyklicznie co miesiąc. Gośćmi będą inspirujące osoby.
(LT)

WYPADEK

Jechał po alkoholu - uderzył w ogrodzenie

5 marca w godzinach wieczornych na ul. Raszkowskiej w Krotoszynie doszło do zdarzenia drogowego. Samochód osobowy uderzył w ogrodzenie posesji. Okazało się, że 22-letni kierowca był pod wpływem alkoholu.

FOT. Czytelniczka

– Według wstępnych ustaleń 22-letni mieszkaniec powiatu krotoszyńskiego, kierując pojazdem marki Audi, nie dostosował prędkości do warunków panujących na drodze. Pojazd wpadł w poślizg, w wyniku czego wjechał w ogrodzenie posesji. Badanie stanu trzeźwości wykazało w jego organizmie 0,6 mg/dm3 alkoholu. Postępowanie w tej sprawie prowadzi krotoszyńska komenda – poinformowała Paulina Potarzycka z Komendy Powiatowej Policji w Krotoszynie. **(FENIX)**

WYPADEK

Czołowe zderzenie na drodze krajowej

11 marca na drodze krajowej nr 15 w miejscowości Wałków (gmina Koźmin Wlkp.) doszło do groźnego wypadku samochodowego. Trzy osoby zostały przewiezione do szpitala.

FOT. OSP Koźmin Wlkp.

Na akcję skierowano dwa zastępy z Jednostki Ratowniczo-Gaśniczej w Krotoszynie oraz strażaków z OSP Wałków i OSP Koźmin Wlkp., trzy zespoły ratownictwa medycznego, śmigłowiec Lotniczego Pogotowia Ratunkowego i pięć pojazdów policji.

– Ze wstępnych ustaleń wynika, że jadąca samochodem marki Renault 27-letnia mieszkanka powiatu krotoszyńskiego, wykonując manewr wyprzedzania innego auta, straciła panowanie nad swoim pojazdem, który wpadł w poślizg i zderzył się z jadącym z naprzeciwka samochodem marki Volkswagen, którym kierował 46-letni mieszkaniec powiatu krotoszyńskiego – informuje Paulina Potarzycka z Komendy Powiatowej Policji w Krotoszynie.

Po przybyciu na miejsce strażacy zabezpieczyli teren działań i dokonali oceny stanu uczestników wypadku. W tylnej części najbardziej rozbitego pojazdu znajdował się poszkodowany mężczyzna, do którego dostęp był utrudniony. Przy użyciu narzędzi hydraulicznych usunięto więc pojedyncze elementy konstrukcyjne samochodu.

Pozostali uczestnicy zdarzenia, w tym matka z dwuletnim dzieckiem, opuścili samodzielnie uszkodzone środki transportu i zostali przekazani pod opiekę służb medycznych. Wydobytego z auta mężczyznę przeniesiono na noszach do karetki pogotowia.

Po szczegółowej diagnostyce trzy osoby przewieziono do placówek medycznych w celu dalszej hospitalizacji. Na szczęście najmłodszy uczestnik zdarzenia nie odniósł żadnych obrażeń i został przekazany pod opiekę rodziny. *– Działania na miejscu wypadku utrudniały niekorzystne i zmienne warunki atmosferyczne, które znacznie opóźniły start śmigłowca Lotniczego Pogotowia Ratunkowego z wyznaczonego przez strażaków miejsca lądowania* – mówi mł. kpt. Mateusz Dymarski z KP PSP w Krotoszynie.

Po zakończeniu policyjnych czynności dochodzeniowych z jezdni usunięto pozostałości po wypadku. Działania służb ratowniczych trwały 3,5 godziny. *– Uczestnicy zdarzenia byli trzeźwi. Postępowanie w tej sprawie prowadzi Komisariat Policji w Koźminie Wlkp.* – dodaje P. Potarzycka. **(FENIX)**

Z POLICJI

Nie dość, że po alkoholu, to jeszcze bez uprawnień...

Takich przewinień dopuścił się 40-letni kierowca z Żar. Na tym jednak nie koniec, bowiem doprowadził także do dwóch zdarzeń drogowych.

Po otrzymaniu zgłoszenia policjanci z Posterunku Policji w Zdunach udali się do Konarzewa, a tam na polu zobaczyli samochód marki Opel, w którym znajdował się mężczyzna. Mundurowi wyczuli woń alkoholu, więc przeprowadzili badanie stanu trzeźwości. Jak się okazało, kierowca miał w organizmie prawie 1,5 promila alkoholu.

Funkcjonariusze szybko też ustalili, iż 40-latek nie posiada uprawnień do prowadzenia pojazdów mechanicznych. Mężczyzna przyznał się, że kierował tym autem po spożyciu alkoholu. Powiedział także, że brał udział w zdarzeniu z innym pojazdem w okolicach dworca w Krotoszynie. Stwierdził, że przestraszył się konsekwencji, dlatego oddalił się w kierunku Konarzewa, gdzie stracił panowanie nad swoim samochodem i wjechał w pole.

FOT. KPP Krotoszyn

Mieszkaniec Żar odpowie zatem za jazdę w stanie nietrzeźwości oraz za wspomniane wykroczenia. Grozi mu do trzech lat pozbawienia wolności, grzywna i zakaz prowadzenia pojazdów mechanicznych.

(ANKA)

DUSZNA GÓRKA

Pożar w budynku mieszkalnym

9 marca w miejscowości Duszna Górka (gmina Krotoszyn) w jednym z mieszkań w budynku wielorodzinnym doszło do pożaru.

Na akcję skierowano trzy zastępy z Jednostki Ratowniczo-Gaśniczej w Krotoszynie, w tym grupę operacyjną pod dowództwem zastępcy komendanta powiatowego PSP, oraz po jednym zastępie z OSP Roszki i OSP Orpiszew.

Gdy strażacy zmierzali na miejsce zdarzenia, dyżurny stanowiska kierowania nawiązał połączenie telefoniczne z osobą zgłaszającą, która znajdowała się wewnątrz palącego się mieszkania i miała odciętą drogę ewakuacji, ponieważ w oknach zamontowane były kraty, a ogień za drzwiami uniemożliwiał opuszczenie pomieszczenia. Ponadto okazało się, że w mieszkaniu znajdują się jeszcze dwie inne osoby.

Przed przybyciem straży pożarnej osoby postronne wyciągnęły przez okno jednego lokatora. Do wnętrza mieszkania

FOT. JRG Krotoszyn

skierowano strażaków, których zadaniem było przeszukanie pomieszczeń i dotarcie do poszkodowanych. Znaleźli nieprzytomną osobę, którą ewakuowali na zewnątrz i przekazali ratownikom medycznym. Do ostatniej osoby strażacy uzyskali dostęp, usuwając metalową kratę w oknie.

Poszkodowanymi zajął się personel medyczny. Nieprzytomna osoba po kilkudziesięciu minutach resuscytacji krążeniowo-oddechowej odzyskała funkcje życiowe. Wkrótce przyleciał też śmigłowiec Lotniczego Pogotowia Ratunkowego.

Pożar nie rozprzestrzenił się poza mieszkanie, w którym doszło do jego zaprószenia, a po ugaszeniu ognia budynek oddymiono i przewietrzono, po czym sprawdzono urządzeniami pomiarowymi, które potwierdziły likwidację zagrożenia. Działania straży pożarnej trwały prawie cztery godziny.

(ANKA)

LAGUNA SHOP

CZŁONEK KLUBU GLK

KLUB GLK BUDUJEMY BIZNES Z PASJĄ

LAGUNA – specjały z Niemiec i Włoch na wyciągnięcie ręki!

Sklepy Laguna w Krotoszynie dają możliwość zakupu chemii niemieckiej i włoskiej w znakomitych cenach. Nowoczesne, samoobsługowe punkty handlowe mieszczą się przy ul. Szosa Benicka 19 oraz - niedawno otwarty - przy ul. Klemczaka 1 w Krotoszynie.

Marka Laguna prężnie się rozwija, kilka miesięcy temu właściciel, Łukasz Kaczmarek, otworzył drugi sklep, który mieści się przy ul. Klemczaka 1. Niemiecka i włoska chemia gospodarcza od lat cieszy się dużą popularnością i opinią najlepszych na rynku.
Proszki i płyny do prania czy płukania tkanin, kapsułki do zmywarki, żele pod prysznic, płyny do kąpieli, płyny do mycia naczyń i podłóg – to tylko niektóre pozycje z szerokiego asortymentu sklepów.
Wielu klientów bardzo ceni sobie te produkty, zwracając uwagę na ich lepszą jakość i wydajność w porównaniu z chemią i kosmetykami dostępnymi w marketach czy drogeriach. Niemieckie i włoskie produkty do prania i sprzątania są zazwyczaj bardziej skoncentrowane, przez co cechują się większą wydajnością i skutecznością. Wszystkie potrzebne przy domowych porządkach środki czystości możemy kupić wygodnie w jednym miejscu. W sklepach Laguna znajdziecie tylko oryginalne, niemieckie i włoskie, środki czystości, sprowadzane bezpośrednio z tamtejszych hurtowni. Robiąc zakupy w tych sklepach, możecie być pewni oryginalności, jakości i bezpieczeństwa produktów. Jeśli jeszcze nigdy nie używaliście zagranicznej chemii, koniecznie wypróbujcie!

Kawa i pyszne słodycze

Nie musicie jechać do Włoch, by poczuć smak wybornej kawy. Włoskie espresso zrobisz sobie w domowym zaciszu. W Lagunie zakupisz też oryginalne włoskie kawy. Znajdziesz tam także szeroki wybór słodyczy - czekolady, praliny, kremy czekoladowe do kanapek i wiele innych pyszności, których koniecznie musisz spróbować.

Ekologiczna pralnia

Warto wspomnieć o pierwszym biznesie właściciela marki Laguna, którym jest znana wszystkim pralnia, znajdująca się przy ulicy 23 Stycznia 2 w Krotoszynie. Wyróżnia się przede wszystkim zasadami funkcjonowania. Firma jest bowiem w pełni ekologiczna! System Lagoon, który krotoszyńska pralnia oferuje swoim klientom, to jedna z najnowocześniejszych i profesjonalnych metod czyszczenia odzieży, stworzona przez firmę Electrolux. Obecnie w naszym kraju funkcjonuje ok. 40 takich firm, które są w pełni ekologiczne. W procesie pralniczym wykorzystuje się jedynie środki biodegradowalne.
Pralnia Laguna zajmuje się czyszczeniem nie tylko odzieży, ale również wielu innych rzeczy. Możemy skorzystać też z oferty czyszczenia i całkowitej renowacji obuwia. Załoga pralni zajmie się naszym obuwiem pod niemal każdym względem, począwszy od czyszczenia, aż po naprawę rys i zadrapań! Warto odświeżyć swe buty przed nadchodzącym sezonem!
(LT)

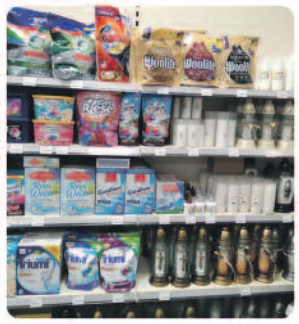

LagunaShopKrotoszyn

PGKiM KROTOSZYN

Co rolnictwo może zyskać dzięki Agro Mineral?

Wspomniany w tytule środek polepszający właściwości gleby jest produktem wytwarzanym na terenie Oczyszczalni Ścieków Przedsiębiorstwa Gospodarki Komunalnej i Mieszkaniowej w Krotoszynie. Spółka prowadzi kampanię promocyjną wśród rolników, prezentując szereg jego walorów.

W 2018 r. Zakład Wodociągów i Kanalizacji podjął decyzję o modernizacji układu technologicznego, przetwarzającego odpady, jakimi są osady ściekowe. Po zakończeniu procesu inwestycyjnego oraz otrzymaniu decyzji na wprowadzenie do obrotu rozpoczęto wytwarzanie Agro Mineral Produkt na terenie Oczyszczalni Ścieków, który jest do nabycia od ponad roku.
– *Jest to pełnowartościowy* ***ulepszacz gleby****, zawierający dużą ilość wapna – 200 kg na tonę produktu, aby pomóc rolnikom na impulsywną kalkulację opłacalności zastosowania. Produkt powstaje na skutek procesu granulacji osadów ściekowych z wapnem gaszonym. Odwodniony na prasie taśmowej osad poddawany jest reakcji wapna z wodą międzyosadową w urządzeniu do granulacji. Wytwarza się wtedy wysoką temperaturę, która powoduje intensywne odparowanie wody z osadu. Dokonuje się pełna higienizacja, czyli zabicie wszystkich mikroorganizmów. Proces granulacji osadów z użyciem wapna stanowi rozwinięcie metody higienizacji. Stosując dużo wyższe dawki wapna (reagenta) niż przy standardowej higienizacji osadów, w specjalnie przeznaczonym do tego celu reaktorze wytwarza się wysoka temperatura (powyżej 94 stopni Celsjusza) - na skutek reakcji wapna z wodą osadową. W warunkach odpowiedniego mieszania wapna z osadem i wysokiej temperatury woda odparowuje, a osad ulega przetworzeniu w stabilny granulat o uwodnieniu nieprzekraczającym 35 procent. Otrzymany produkt (po higienizacji i granulacji) po okresie leżakowania, umożliwiającym obniżenie temperatury do temperatury otoczenia, będzie podlegał ekspedycji transportem kołowym. Zgodnie z aktualnymi przepisami osady ściekowe powstałe w omawianej oczyszczalni przetwarzane będą w miejscu wytwarzania na wysterylizowany granulat, będący produktem, który może służyć do nawożenia gleby* – objaśnia Jacek Pawlak, starszy specjalista ds. Oczyszczalni Ścieków.
Produkt przeszedł wszelkie wymagane prawem procedury, niezbędne dla nawozów organiczno-mineralnych przed dopuszczeniem do obrotu. Został gruntownie zbadany przez laboratoria na zlecenie PGKiM. Ministerstwo Rolnictwa i Rozwoju Wsi również wydało pozytywną opinię na temat tego produktu. Agro Mineral spełnia też dyrektywy unijne, dotyczące odpadów.
– *Środek może być wykorzystywany do nawożenia gleby. Jest mocno wzbogacony o fosfor i azot. Daje to spore atuty z uwagi na wyczerpujące się zasoby naturalne. Po jego zastosowaniu gleba staje się bogatsza w próchnicę, utrzymuje wtedy większą ilość wody i poprawia retencję. Powoduje to wiązlepszacza gleby, rolnicy mogą wydawać mniej na zakup nawozów. Nasz produkt nie jest odpadem i nie wiążą się z nim żadne procedury, jak bywało to w przypadku rolniczego wykorzystania osadów ściekowych* – tłumaczy J. Pawlak. Podkreśla również, że produkt może być stosowany w uprawach polowych roślin nieprzeznaczonych do bezpośredniego spożycia przez ludzi lub do produkcji pasz, na glebach wymagających odkwaszenia. Można go używać w określonych odstępach czasu, dawkując w zależności od rodzaju gleby.
Wdrożenie produkcji Agro Mineral skutkuje niegenerowaniem strat związanych z zagospodarowaniem osadu ściekowego. Jego utylizacja i eksploatacja wiąże się bowiem z rosnącymi kosztami. Wytworzenie Agro Mineral nie tylko rozwiązuje problem odpadów (osady ściekowe), ale także daje perspektywę konkurowania z innymi środkami do uprawy gleby. – *Rocznie możemy uzyskać do 3000 ton osadu do produkcji Agro Mineralu. Spółka prowadzi akcję, która przynosi znaczące efekty w promowaniu oraz sprzedaży naszego produktu. W wyniku tego rolnicy mogą szerzej poznać szereg walorów naszego produktu i wykorzystywać go do uprawy gleby. Stanowi bardzo dobrą konkurencję na rynku nawozów i innych środków* – dopowiada J. Pawlak.
(FENIX)

MATERIAŁ SPONSOROWANY

KOŹMIN WLKP.

Kolejna uroczystość u seniorów

FOT. Klub Seniora Koźmin Wlkp.

9 marca w koźmińskim Klubie Seniora uroczyście obchodzono Dzień Kobiet oraz Dzień Mężczyzn.

Z tej okazji program artystyczny zaprezentowali uczniowie ósmych klas Szkoły Podstawowej nr 3 im. Kornela Makuszyńskiego w Koźminie Wlkp. Wykonali najpiękniejsze piosenki dla pań i panów, przy akompaniamencie Zbigniewa Cyunczyka. Wspólny śpiew to znakomity sposób na uświetnienie takiej uroczystości. Młodzież obdarowała seniorów kwiatami, własnoręcznie zrobionymi laurkami oraz przepysznym ciastem. Spotkanie łączące pokolenia przyniosło wszystkim mnóstwo radości. Organizatorkami uroczystości były Renata Łąkowska i Małgorzata Banaszak z koźmińskiego Klubu Seniora, które dziękują wszystkim uczestnikom i przybyłej młodzieży za znakomitą zabawę.

(LT)

MATERIAŁ SPONSOROWANY

ZWIĄZEK MIĘDZYGMINNY eko siódemka

WIEŚCI Z EKO SIÓDEMKI

Firma EKO KALISZ jest jedynym w Polsce przedsiębiorstwem korzystającym z dwóch pełnowymiarowych śmieciarek elektrycznych! Jeden z tych ekologicznych pojazdów będzie obsługiwał teren miasta i gminy Krotoszyn!

Wraz z początkiem kwietnia rusza cykl zbiórek zużytego sprzętu elektrycznego i elektronicznego na terenie gmin należących do Związku EKO SIÓDEMKA.

HARMONOGRAM

- **KOBYLIN:**
  - STACJONARNA - 1 kwietnia / MOBILNA - 3-5 kwietnia
- **CIESZKÓW:**
  - STACJONARNA - 15 kwietnia / MOBILNA - 24-25 kwietnia
- **KROTOSZYN:**
  - STACJONARNA - 22 kwietnia / MOBILNA - 8-10 maja
- **SULMIERZYCE:**
  - STACJONARNA - 13 maja
- **ZDUNY:**
  - STACJONARNA - 3 czerwca / MOBILNA - 29-30 maja.

GOTÓWKA OD RĘKI

BIŻUTERIA • TELEFONY • RTV/AGD • ELEKTRONARZĘDZIA

SMOK LOMBARD

62 720 25 55

668 949 278

www.lombardsmok.pl KROTOSZYN • ul. Koźmińska 42 hubson77@wp.pl

Bezgotówkowe Kino Objazdowe w Koźminie Wlkp.

POLSKA BEZGOTÓWKOWA

Żyj filmowo, płać bezgotówkowo!

16 marca do Koźmina Wlkp. zawitało kino objazdowe, które zrealizowało kolejną odsłonę projektu Bezgotówkowego Kina Objazdowego. Jego partnerem strategicznym jest Fundacja Polska Bezgotówkowa. Kino Mieszko przez cały dzień tętniło życiem. Zarówno najmłodsi widzowie, jak i ci starsi znaleźli coś dla siebie pośród najnowszych filmowych propozycji.

Akcję dotarcia z najnowszymi kinowymi propozycjami do małych miejscowości zainicjowano w odpowiedzi na potrzebę upowszechniania kultury oraz edukacji w zakresie finansów cyfrowych w tychże miejscach. Bezgotówkowe Kino Objazdowe z najnowszymi premierami kinowymi w pierwszej połowie tego roku odwiedzi ponad 50 miejscowości w całej Polsce, dostarczając ich mieszkańcom wiedzę na temat finansów cyfrowych i płatności bezgotówkowych oraz rozrywkę na najwyższym poziomie.

Seanse dla każdego!

Dzieci mogły zobaczyć w kinie Mieszko seans pt. „Wróżka Zębuszka" - niezwykłą opowieść o przyjaźni, a także „Szczęście Mikołajka". Sala kinowa wypełniona była małymi widzami po brzegi. Z kolei dorośli widzowie mogli zobaczyć na dużym ekranie najnowsze premiery kinowe. W repertuarze znalazła się m.in. „Wyrwa" – adaptacja bestsellerowej książki Wojciecha Chmielarza z rewelacyjnym Tomaszem Kotem, Karoliną Gruszką i Grzegorzem Damięckim, którą widzowie Bezgotówkowego Kina Objazdowego zobaczyli przedpremierowo. Można było również obejrzeć sensację 47. Festiwalu Polskich Filmów Fabularnych w Gdyni, nagrodzony Srebrnym Lwem film „Filip", zrealizowany na podstawie powieści Leopolda Tyrmanda, a także - na specjalne życzenie widzów – film „Opiekun", w którym oparta na faktach historia rodzinna Roberta (Rafał Zawierucha) i Dominiki (Karolina Chapko) staje się pretekstem do głębszej opowieści o ewangelicznej postaci Józefa, ziemskiego opiekuna Jezusa, i roli, jaką odegrał w życiu wielu współczesnych ludzi. Seanse cieszyły się bardzo dużym zainteresowaniem, frekwencja dopisała, co świadczy o dużym zapotrzebowaniu na tego rodzaju dawkę kultury w mniejszych miejscowościach.

Żyj filmowo, płać bezgotówkowo!

Dla wszystkich fanów kina i widzów Bezgotówkowego Kina Objazdowego, którzy dokonali płatności za bilety na stronie internetowej www.filmowobezgotowkowo.pl lub kartą, telefonem czy za pomocą zegarka w kasie kina oraz w barku kinowym, przewidziano 10-procentową zniżkę na bilety i zestawy kinowe. W ten sposób organizatorzy zachęcali do używania kart płatniczych i wdrażania w życie hasła „Żyj filmowo, płać bezgotówkowo!". Atrakcyjne ceny biletów, zniżki przy płatnościach bezgotówkowych, rabaty dla grup zorganizowanych oraz niższe ceny dla studentów i seniorów – to tylko niektóre benefity Bezgotówkowego Kina Objazdowego. Bilet ulgowy kosztował 18 zł, grupowy 16 zł, natomiast normalny 20 zł.

Kamper z ofertą dla przedsiębiorców

Przed budynkiem koźmińskiego kina stanął nowoczesny kamper, a w nim – mobilne biuro Fundacji Polska Bezgotówkowa. Można było tam uzyskać szczegółowe informacje na temat płatności bezgotówkowych oraz dowiedzieć się, jakie programy wsparcia dla przedsiębiorców realizuje obecnie Fundacja. Dodatkowo każdy przedsiębiorca, który odwiedził kamper i zostawił wizytówkę, otrzymał voucher na bezpłatny popcorn. Przedsiębiorcy mogli na miejscu skorzystać z Programu Polska Bezgotówkowa, podpisując umowę na bezpłatną instalację terminala płatniczego i pokrycie kosztów jego użytkowania przez pierwszych 12 miesięcy lub do osiągnięcia obrotu na poziomie 100 tys. zł.

Szczegółowe informacje można znaleźć na stronie www.filmowobezgotowkowo.pl/dla_firm. Fundacja Polska Bezgotówkowa prowadzi szeroko zakrojone działania edukacyjne z zakresu promocji innowacji finansowych, zarówno wśród przedsiębiorców, jak i konsumentów. W ramach projektu wszyscy widzowie Bezgotówkowego Kina Objazdowego mogą zapoznać się z ciekawymi materiałami edukacyjnymi. Mieszkańcy Koźmina Wlkp. i okolic nie mogą się już doczekać kolejnych odwiedzin Bezgotówkowego Kina Objazdowego z filmowymi nowościami.

(LT)

MATERIAŁ SPONSOROWANY

Szkoła Podstawowa nr 3 z Oddziałami Integracyjnymi
im. Jana Pawła II w Krotoszynie (Błonie)

Znajdź nas na facebook

O SZKOLE

- zindywidualizowane, innowacyjne wsparcie każdego ucznia ku pełnej dojrzałości w sferze fizycznej, emocjonalnej, intelektualnej i społecznej
- kształcenie i wychowanie ze szczególną uwagą na edukację zdrowotną
- wzmocnienie funkcji wychowawczej szkoły, rozwijanie postaw patriotycznych, obywatelskich i społecznych

SZKOŁA PROWADZI

Oddziały ogólnodostępne, integracyjne, sportowe (piłka nożna,siatkówka)

INTEGRACJA W SZKOLE

Specjalistyczne zajęcia w gabinetach: logopedycznym, terapii pedagogicznej, integracji sensorycznej, fizjoterapii, terapii polisensorycznej - doświadczania świata

www.sp3.krotoszyn.pl | ul. Plac Szkolny 19 | 62 725 26 78

DEKARSTWO – CIESIELSTWO
POKRYCIA DACHOWE
www.glods.ikrotoszyn.pl

GŁÓD SŁAWOMIR

Oferujemy:
- blachodachówki
- blachy trapezowe
- akcesoria do dachu
- rynny PVC i stalowe
- drewno na więźbę dachową
- okna dachowe
- łaty
- kontrłaty
- boazeria drewniana

Przyjmiemy uczniów w zawodzie DEKARZ – CIEŚLA

63-708 Rozdrażew
Nowa Wieś 101a
603 962 723

MARIA I ZENON MAŚNIAK

PRAWO JAZDY uAS-a

SZKOLIMY NA KAT.:
AM A1 A2
A B
i LAWETA

Krotoszyn, ul. Rawicka 26
602 702 647

OHP

Sprawny w zawodzie

14 marca w Ośrodku Szkolenia i Wychowania w Próchnowie odbył się praktyczny egzamin wojewódzkiego konkursu „Sprawny w zawodzie – kucharz". Czwarte miejsce zajęły uczennice Branżowej Szkoły I stopnia w Kobylinie, reprezentujące Hufiec Pracy 15-2 w Krotoszynie.

W części praktycznej konkursu wzięło udział pięć ekip, które wyłoniono w etapie teoretycznym, przeprowadzonym zdalnie w formie testów ze znajomości wiedzy kulinarnej.
Zadaniem uczestników było przygotowanie potrawy składającej się z ziemniaków puree, roladek wieprzowych i surówki. Receptura i sposób przyrządzenia zostały narzucone przez organizatora. Czas realizacji wynosił dwie godziny. Potem komisja przystąpiła do degustacji potraw.
Uczestniczki reprezentujące Hufiec Pracy 15-2 z Krotoszyna, na co dzień uczennice Branżowej Szkoły I Stopnia w Kobylinie – Julita Andrzejewska i Amelia Nowacka – zajęły czwarte miejsce.
Wszyscy biorący udział w konkursie zostali nagrodzeniu przez Wielkopolską Wojewódzką Komendę Ochotniczych Hufców Pracy w Poznaniu.
(ANKA)

FOT. Zuzanna Jankowska

SP NR 1 KOŹMIN WLKP.

JEDYNKA – szkoła przyszłości!

Dyrektor Szkoły Podstawowej nr 1 w Koźminie Wlkp. im. Strajku Dzieci Koźmińskich 1906/1907, Jacek Zawodny, oraz uczniowie placówki, Lena i Adam, w rozmowie z Danielem Borskim, wydawcą GL KROTOSZYN, opowiedzieli o realizacji różnorodnych projektów, o tym, co ciekawego dzieje się w szkole oraz dlaczego warto dołączyć do grona uczniów Jedynki.

Koźmińska placówka przy ul. Glinki 11 to nowoczesna szkoła, znakomicie wyposażona w pomoce dydaktyczne, kultywująca tradycję, dbająca o świadomość uczniów w kwestii historii placówki.
Szkoła jest aktywna, prężnie działa i stawia na wszechstronny rozwój swych uczniów, a także nauczycieli. Kadra nieustannie się rozwija się, uczestnicząc na bieżąco w szkoleniach, kursach, warsztatach i podążając za innowacjami. Placówka jest znakomicie wyposażona w pomoce dydaktyczne, uczniowie mają możliwość kształcenia się w nowocześnie zaaranżowanych salach lekcyjnych.

Programy i projekty

W Jedynce realizowane są rozmaite programy i projekty. ***- W tym roku kładziemy szczególny nacisk na „Laboratoria przyszłości". Pozyskaliśmy ponad 100 tys. zł. Za te środki kupiliśmy sprzęt, który uczniowie wykorzystują podczas zajęć*** - informuje dyrektor Jacek Zawodny.
Nowoczesne technologie dzieci wykorzystują bardzo chętnie. Uczniowie z własnej inicjatywy wykonują przy pomocy drukarek 3D statuetki, które będą wręczać zasłużonym osobom. Mają też możliwość kreowania przestrzeni, w której przebywają na co dzień. Wykonują także numerację na wszystkie pracownie i klasy. Daje im to z pewnością poczucie, że mają wpływ na to, co ich otacza. Czują się ważni dla placówki, mogąc w jakimś stopniu decydować o jej wyglądzie. Nowoczesny sprzęt, który udało się pozyskać, wykorzystują na co dzień, rozwijając swoją kreatywność. Dyrektor SP nr 1 planuje niebawem zaadaptować jedno pomieszczenie do sprzętu z programu „Laboratoria przyszłości".

Nowoczesna przestrzeń dla uczniów

Kolorowe, przyjazne dzieciom sale lekcyjne zachęcają do przebywania w nich i sprawiają, że nauka staje się przyjemnością. Klasy najmłodszych uczniów urządzone są w radosnych barwach. Szkoła nieustannie jest unowocześniana, remontowane są kolejne pomieszczenia, by zarówno uczniowie, jak i nauczyciele mogli każdego dnia pracować w jak najlepszych warunkach.
- Podczas ubiegłorocznych wakacji budynek B szkoły przeszedł gruntowny remont od podstaw wraz z wymianą instalacji. Dzięki współpracy z samorządem gminy i lokalnymi przedsiębiorcami udało się też wyremontować pokój nauczycielski, wymieniono krzesła, stoły – mówi dyrektor placówki.

Klub uczniowski

Obecnie w Jedynce powstaje klub uczniowski. – *Daliśmy uczniom przestrzeń, a oni mieli pokazać nam, co i jak chcą zrobić! Chcemy, by dzieci miały w tym udział, żeby zaplanowały dla siebie przestrzeń i o nią dbały* - stwierdza Jacek Zawodny. Uczniowie z ogromnym entuzjazmem podeszli do tego tematu. Planują przestrzeń, w której w gronie szkolnych przyjaciół będą mogli spędzać czas. Postanowili podzielić pomieszczenie na dwie części - strefę relaksu, gdzie będą odpoczywać, oraz strefę, w której będą mogli odrobić lekcje, posiedzieć przy stolikach, napić się herbaty. Klub uczniowski ma zostać otwarty jeszcze w marcu. Z całą pewnością będzie miejscem wesołych i radosnych chwil.

Trwa rekrutacja

Obecnie trwa nabór dzieci do pierwszych klas. Warto pamiętać, że to rodzice decydują, do której placówki chcą zapisać swoje dziecko. Możemy wybrać placówkę bez względu na miejsce, w którym mieszkamy. Nie trzeba trzymać się tzw. rejonizacji, tylko świadomie wybrać szkołę, w której nasze dzieci rozpoczną edukację. - *Jeśli rodzicie chcieliby przyjść zobaczyć, w jakich warunkach ich dzieci mogą uczyć się i pracować od września, serdecznie zapraszam. Na pewno poświęcę czas i sam osobiście oprowadzę po szkole* – deklaruje Jacek Zwodny. Uczniowie klasy trzeciej, Lena i Adam, opowiedzieli o codziennym życiu w placówce. Adam uczęszcza dwa razy w tygodniu na kółko szachowe. Lena uwielbia rysować, chodzi więc na zajęcia plastyczne. Trzecioklasiści mówili wiele o szkolnych przyjaźniach, a także o swoich nauczycielach. - *Nauczyciele są bardzo mili, fajnie się z nimi pracuje, zawsze nam pomagają, w każdej sytuacji*– podkreśliła Lena.
(LT)

Szkoła Podstawowa Nr 1 w Koźminie Wielkopolskim

SPEKTAKL

„Królowa śniegu" w wykonaniu uczniów ze Starej Obry

Niedawno w sali widowiskowej kina Mieszko w Koźminie Wlkp. mieszkańcy mieli okazję zobaczyć wspaniałe przedstawienie. Teatr Wariacja, działający przy Szkole Podstawowej w Starej Obrze, zaprezentował widzom prawdziwą teatralną ucztę!

„Królowa śniegu" to ponadczasowa baśń Hansa Christiana Andersena, która zachwyca miliony czytelników już od 1845 roku. To przepiękna opowieść, która na dobre zadomowiła się nie tylko w dziecięcej wyobraźni. Opowiada o odwiecznej walce dobra ze złem.
Spektakl przygotowano według scenariusza Adama Szafrańca. Widownia wypełniła salę kina Mieszko po brzegi, konieczne było dostawienie dodatkowych krzeseł. Aktorzy z teatru Wariacja znakomicie wcielili się w swoje role. Wspaniała scenografia i stroje sprawiły, że wszyscy zebrani przenieśli się w magiczną krainę.
Teatr przy Szkole Podstawowej w Starej Obrze działa od dziesięciu lat. W zajęciach pozalekcyjnych „Spotkanie ze sztuką" uczestniczą chętni uczniowie. Od kilku lat teatr nosi nazwę Wariacja, a zajęcia prowadzi Natalia Szajber, we współpracy z Renatą Praczyk, która tworzy wspaniałe układy choreograficzne. O stroje dzieci zawsze troszczą się rodzice, którzy chętnie podejmują działania, tym samym wspierając wszechstronny rozwój swych pociech.
Teatr daje młodym aktorom mnóstwo satysfakcji i radości. Do sztuki „Królowa śniegu" przygotowania trwały trzy miesiące. Grupa wystąpiła też dla dzieci z koźmińskiego przedszkola Parkowe Skrzaty. Teatr Wariacja to dowód na to, że nawet w małej szkole, jaką jest placówka w Starej Obrze, można robić wielkie rzeczy.
(LT)

SZKOŁA PODSTAWOWA NR 1
im. Powstańców Wielkopolskich w Krotoszynie
62 725 29 23 www.sp1.krotoszyn.pl

Zaprasza dzieci do wspólnej zabawy i nauki w oddziale przedszkolnym oraz klasach pierwszych.

Zapisy do oddziału przedszkolnego:
15-26 maja

Zapisy do klasy pierwszej: 15-26 maja

Zapisy do klasy sportowej o profilu pływanie
(z innowacyjnymi zajęciami ogólnorozwojowymi z elementami sumo):
15-19 maja

ZESPÓŁ SZKÓŁ TECHNICZNYCH I OGÓLNOKSZTAŁCĄCYCH W KROTOSZYNIE

PROFESJA

SZKOŁY NIEPUBLICZNE DLA DOROSŁYCH

JUŻ W 2 LATA WYKSZTAŁCENIE ŚREDNIE ORAZ TYTUŁ TECHNIKA

technik pojazdów samochodowych jako droga do DIAGNOSTY SAMOCHODOWEGO

opiekun medyczny, technik technologii drewna, technik handlowiec, technik rachunkowości, technik logistyk, technik mechanik, technik technologii żywności, technik żywienia i usług gastronomicznych, technik inżynierii sanitarnej, technik przemysłu mody, technik robót wykończeniowych w budownictwie, technik odlewnik, technik elektronik, technik usług fryzjerskich

BRANŻOWA SZKOŁA II STOPNIA

POLICEALNA SZKOŁA MEDYCZNA - opiekun medyczny

LICEUM OGÓLNOKSZTAŁCĄCE DLA DOROSŁYCH

KWALIFIKACYJNE KURSY ZAWODOWE

ZESPÓŁ SZKÓŁ TECHNICZNYCH I OGÓLNOKSZTAŁCĄCYCH W KROTOSZYNIE

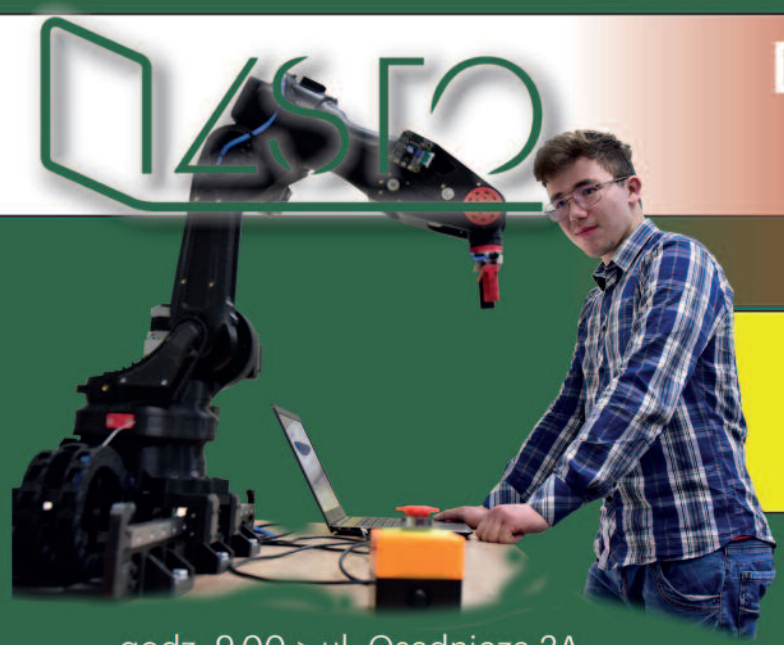

DRZWI OTWARTE 01.04.2023

godz. 9.00 > ul. Osadnicza 2A
godz. 10.00 > ul. Raszkowska 2A

REKRUTACJA 2023

DARMOWE SZKOŁY NIEPUBLICZNE

godz. 9.00 > ul. Osadnicza 2A
pracownie mechatroniczne, zawody gastronomiczne, BIOFEEDBACK, wolontariat organizuje gry i zabawy

godz. 10.00 > ul. Raszkowska 2A
pracownia rachunkowości, pracownia logistki, inne zawody BS_I, wolontariat organizuje gry i zabawy

TECHNIKUM BRANŻOWA SZKOŁA I STOPNIA BRANŻOWA SZKOŁA II STOPNIA

www.szkolakrotoszyn.pl tel. +48 797 001 656 sekretariat@szkolakrotoszyn.pl

KOBYLIN

Rozmawiali o kształceniu zawodowym młodzieży

28 lutego w Kobylinie odbyło się spotkanie pracodawców uczniów miejscowej Branżowej Szkoły I stopnia z przedstawicielami instytucji zajmujących się kształceniem zawodowym młodzieży. W konferencji wzięli udział właściciele firm, instruktorzy praktycznej nauki zawodu, rzemieślnicy oraz zaproszeni goście.

Była to okazja do podsumowania współpracy w zakresie edukowania i rozwoju branżowego młodzieży uczącej się w szkole w celu optymalnego przygotowania jej do podjęcia i wykonywania pracy zawodowej. Ponadto podziękowano mistrzom i wychowawcom za całoroczną współpracę oraz wymieniono się doświadczeniami.
Wśród gości znaleźli się m.in. Mirosław Sikora – sekretarz gminy Kobylin, Karol Januszkiewicz - prezes Krotoszyńskiej Izby Rzemieślniczej, Daria Szpurtacz - dyrektor biura Cechu Rzemiosł Różnych o w Krotoszynie, Julia Grobelna - inspektor ds. oświaty w Urzędzie Miejskim w Kobylinie, Zbigniew Kurzawa - komendant Hufca Pracy 15-2 w Krotoszynie, Sylwia Witkowska - starszy wychowawca w HP, Renata Wiatrak - kierownik Centrum Aktywizacji Zawodowej Powiatowego Urzędu Pracy w Krotoszynie, Małgorzata Goryniak - doradca zawodowy i pedagog szkolny.

FOT. Sylwia Witkowska

Katarzyna Jackowska, dyrektor BS I stopnia w Kobylinie, przekazała zebranym informacje o szkole, o wynikach egzaminów zawodowych i czeladniczych. Mówiła też o problemach z motywacją uczniów przystępujących do nich oraz o trudnościach wychowawczych. Wspomniała o realizacji projektu unijnego „Kobyliński Uczeń Zawodowiec", którego celem jest podnoszenie kwalifikacji zawodowych przyszłych rzemieślników.
Ponadto pracodawcy uzyskali wiele informacji na temat zmian przepisów w zakresie zatrudniania absolwentów szkół podstawowych w zakładach pracy, egzaminów zawodowych i czeladniczych, procedur czy harmonogramu ukończenia roku szkolnego, a także na temat zmiany terminów przeprowadzania egzaminów zawodowych i czeladniczych oraz uzależnienia ukończenia szkoły od przystąpienia do nich.
Renata Wiatrak z Powiatowego Urzędu Pracy w Krotoszynie omówiła stan bezrobocia na naszym terenie, zapotrzebowanie na pracowników, uwarunkowania rynkowe, możliwości pozyskania środków na wspieranie kształcenia zawodowego uczniów, programy aktywizacyjne i projekty PUP-u.
Przedstawicielka Hufca Pracy opowiedziała o możliwościach rozwoju zawodowego, jakie daje uczniom uczestnictwo w OHP. Wymieniła liczne korzyści, jakie młodzież czerpie z udziału w rozmaitych przedsięwzięciach oferowanych przez krotoszyńską jednostkę.
(ANKA)

FOT. www.kobylin.pl

I LICEUM OGÓLNOKSZTAŁCĄCE IM. HUGONA KOŁŁĄTAJA W KROTOSZYNIE
NAJLEPSZE LICEA Perspektywy SEZON SZKOLNY 2023

Kołłątaj - przyszłość w nauce, nauka w przyszłości!
I Liceum Ogólnokształcące im. Hugona Kołłątaja w Krotoszynie
ul. Kołłątaja 1, 63-700 Krotoszyn

Nasza oferta edukacyjna na rok szkolny 2023/24:

Klasa IA1 - matematyczna z grafiką komputerową
Przedmioty nauczane w zakresie rozszerzonym: matematyka – fizyka – informatyka

Klasa IA2 - matematyczno-architektoniczna
Przedmioty nauczane w zakresie rozszerzonym: matematyka – fizyka – język angielski

Klasa IB - ekologiczna
Przedmioty nauczane w zakresie rozszerzonym: matematyka – geografia – język angielski

Klasa IC - profil humanistyczno-dziennikarski
Przedmioty nauczane w zakresie rozszerzonym: język polski - język angielski - historia

Klasa ID - klasa medyczna
Przedmioty nauczane w zakresie rozszerzonym: biologia – chemia

Klasa IE - profil psychologiczny
Przedmioty nauczane w zakresie rozszerzonym: język polski – biologia – język angielski

W **klasach IA, IC i IE** drugi język możliwy do wyboru: język niemiecki lub język hiszpański

Bądźcie z nami! Kołłątaj to dobry wybór!

Drzwi Otwarte: 14.04.2023r. od godz. 15.00

Tel. **62 725 36 49**
sekretariat@liceumkollataj.edu.pl
www.liceumkollataj.edu.pl
www.facebook.com/LiceumKollataj

BRANŻOWA SZKOŁA I STOPNIA W KOBYLINIE

DOBRY ZAWÓD TO DOBRA PERSPEKTYWA NA PRZYSZŁOŚĆ – DOŁĄCZ DO NAS!

ZAPRASZAMY DO KLAS WIELOZAWODOWYCH - NAUKA TRWA 3 LATA!

- Możesz pobierać naukę w dowolnie przez siebie wybranym zawodzie (zgodnie z klasyfikacją zawodów Ministra Edukacji Narodowej).
- Praktyczna nauka zawodu odbywa się u pracodawców – w firmach, przedsiębiorstwach, zakładach rzemieślniczych, produkcyjnych czy usługowych.
- Kształcenie zawodowe odbywa się na czterotygodniowych turnusach w Centrum Kształcenia Zawodowego w Krotoszynie.
- Doświadczenie i fachowość pracodawców są solidnym oparciem dla działań edukacyjnych szkoły.

Projekt unijny **„Kobyliński Uczeń Zawodowiec"** to szansa na zdobycie nowych kwalifikacji, ciekawe doświadczenia i lepszy start kariery zawodowej!

Stanowimy zgrany zespół, a wszystkie podejmowane przedsięwzięcia znajdują akceptację środowiska. Cenimy sobie współpracę z rodzicami oraz pracodawcami naszych uczniów. Zawsze możemy liczyć na ich wsparcie. Dbamy o rozwój młodych ludzi, inwestując w nowoczesny sprzęt dydaktyczny, organizując kursy, szkolenia, webinary, podnosząc ich kwalifikacje i kompetencje. Przychylność i życzliwość nauczycieli pomagają uczniom w szybkiej aklimatyzacji i odnalezieniu się w szkolnej rzeczywistości.

Branżowa Szkoła I stopnia w Kobylinie
63-740 Kobylin, Plac Andrzeja Glabera 3 | tel./fax: 65-548-25-02 | tel. kom. **519 146 962**
www.gimzszkobylin.edupage.org | e-mail: zszkobylin@wp.pl | Facebook.com/Branżowa-Szkoła-I-stopnia-w-Kobylinie

AKADEMIA PIŁKARSKA REISSA 2010 KROTOSZYN

WWW.AKADEMIAREISSA.PL

798 618 187

ZBUDUJ FORMĘ

PIŁKARSKIE NABORY 2023 W KROTOSZYNIE

DLA DZIECI OD 3. ROKU ŻYCIA
2 ZAPOZNAWCZE TRENINGI NA START

DNI OTWARTE
NABÓR UZUPEŁNIAJĄCY
KLASY IV/VII/VIII
23 MARCA, GODZ. 17.00

NIEPUBLICZNA SZKOŁA PODSTAWOWA W KROTOSZYNIE

CZŁONEK KLUBU GLK

KLUB GLK BUDUJEMY BIZNES Z PASJĄ

Zapraszamy do NSP Krotoszyn!

Niepubliczna Szkoła Podstawowa w Krotoszynie rozpoczęła rekrutację uczniów na rok szkolny 2023/24. Zaprasza w swoje progi wszystkie chętne dzieci z terenu całego powiatu krotoszyńskiego.

Pierwszy Dzień Otwarty odbył się w czwartek, 16 marca, dla rodziców i dzieci klas I-III. Dyrekcja i kadra nauczycielska przygotowały dla swoich gości szereg atrakcji. Nie brakowało pokazów lekcji językowych, zajęć z edukacji wczesnoszkolnej metodami Montessori, zajęć chemicznych, geograficznych oraz wielu zabaw integracyjnych. Rodzicom o szkole opowiadał dyrektor Marcin Szyndrowski. Nauka w tej placówce może okazać się nie tylko zdobywaniem wiedzy z obowiązkowych zajęć edukacyjnych, ale też uczniowie mogą realizować w niej swoje liczne pasje na zajęciach dodatkowych – artystycznych, teatralnych, astronomicznych, muzycznych, kulinarnych oraz wielu innych.
Kolejny Dzień Otwarty odbędzie się już 23 marca, od godziny 17.00. Tym razem szkoła prowadzić będzie nabór uzupełniający do klas IV, VII i VIII. Z pewnością warto przyjść. Podobnie jak podczas naboru dla klas młodszych – na wszystkich czekać będzie sporo atrakcji.
Warto dodać, że szkoła należy do sieci tzw. „Budzących się szkół", a dzięki ukończeniu Całościowego Rozwoju Szkół (CRS 1) od klasy IV nie ma również ocen cyfrowych. Uczniowie otrzymują tylko jedną taką ocenę na świadectwie. Nie ma także dzwonków w szkole, a dzieci pracują w przyjaznej atmosferze pod czujnym okiem nauczycieli pasjonatów.
– *Wspieramy dziecko, aby wiedziało, że zdobywa wiedzę wyłącznie dla siebie; by potrafiło samodzielnie dokonywać wyborów, planować swoją pracę i rozliczać ją, a także potrafiło dokonać adekwatnej samooceny; nie doświadczało negatywnego współzawodnictwa; kształtowało umiejętność samodzielnej pracy w zespole; potrafiło podporządkować się zasadom i normom społecznym pod wpływem samodyscypliny, a nie zewnętrznego przymusu; wzrastało w poczuciu własnej wartości, niezależnie od kar, nagród i ocen; wychowywało się w poszanowaniu dla pracy innych; ukształtowało w sobie postawę tolerancji dla odmienności kulturowej, religijnej i narodowościowej oraz wrażliwości, otwartości i empatii na innych ludzi, ich słabości i chorób* – informuje Marcin Szyndrowski, dyrektor szkoły.
(NSP)

FOT. NSP

MILICZ

Możliwości kariery w służbach mundurowych

16 marca w auli I Liceum Ogólnokształcącego im. Armii Krajowej w Miliczu odbyły się Targi Pracy i Edukacji pod nazwą „Kariera w mundurze". Organizatorem wydarzenia był miejscowy Powiatowy Urząd Pracy.

Na zaproszenie urzędu w przedsięwzięciu wzięło udział wiele szkół i instytucji, m.in. Akademia Wojsk Lądowych im. Gen. T. Kościuszki we Wrocławiu, Wyższa Szkoła Bankowa we Wrocławiu, Dolnośląska Szkoła Wyższa we Wrocławiu, Firma Szkoleniowo-Doradcza MERITUM w Miliczu, Izba Administracji Skarbowej we Wrocławiu, Komenda Powiatowa Policji w Miliczu, Komenda Powiatowa Państwowej Straży Pożarnej w Miliczu, Straż Miejska we Wrocławiu, Służba Więzienna we Wrocławiu, Wojskowe Centrum Rekrutacji we Wrocławiu, Zakład Karny nr 1 we Wrocławiu czy Placówka Straży Granicznej we Wrocławiu-Starachowicach.
Głównym celem targów było pokazanie młodzieży możliwości dalszego rozwoju, a także aktualnej sytuacji na rynku pracy. Zaproszeni goście zaprezentowali swoją ofertę i perspektywy kariery, omówili wymagania i procedury rekrutacyjne. Przedstawiciele służb odpowiadali na pytania uczestników i chętnie dzielili się swoimi doświadczeniami. Przekonywali, że praca w służbach mundurowych może być nie tylko ciekawa, ale i satysfakcjonująca, a ponadto stanowi odpowiedzialne zadanie w służbie społeczeństwu. Zainteresowani mogą liczyć na stabilne zatrudnienie, szkolenia i awanse oraz wiele możliwości rozwoju zawodowego.
Uczestnicy targów mieli okazję odwiedzić stoiska poszczególnych służb, zdobyć wiedzę na temat różnych ścieżek kariery, takich jak praca operacyjna, techniczna, administracyjna czy szkoleniowa. Zapoznali się przy tym z wymaganiami w zakresie edukacji, zdrowia i sprawności fizycznej.
(FENIX)

Zespół Szkół Ponadpodstawowych nr 1 w Krotoszynie

OFERTA EDUKACYJNA 2023/2024

TECHNIKUM nr 1

technik analityk
technik budownictwa
technik fotografii i multimediów
technik logistyk
technik weterynarii
technik przemysłu mody

BRANŻOWA SZKOŁA I STOPNIA

murarz-tynkarz
magazynier-logistyk

DRZWI OTWARTE
6 kwietnia, godz. 10.00

63-700 Krotoszyn, ul. Mickiewicza 11
Tel. 62 725 32 75 e-mail: zsp1krot@op.pl
Internet: www.zsp1krotoszyn.pl
fb: www.facebook.com/zsp1krotoszyn

Zespół Szkół Ponadpodstawowych nr 2
im. Karola F. Libelta w Krotoszynie
63-700 Krotoszyn Plac Jana Pawła II 5
www.zsp2-krotoszyn.pl FB/zsp2krot

REKRUTACJA 2023

Technikum nr 2 w Krotoszynie
- technik reklamy
- technik informatyk
- technik handlowiec
- technik ekonomista
- technik programista
- technik organizacji turystyki
- technik żywienia i usług gastronomicznych

NAJLEPSZE TECHNIKA Perspektywy 2023

Branżowa Szkoła I stopnia nr 2 w Krotoszynie
- zawód przetwórca mięsa

OFERTA EDUKACYJNA

ZSP NR 3 KROTOSZYN

O normalizacji wiedzą niemało

17 marca w Zespole Szkół Ponadpodstawowych nr 3 im. Jana Pawła II w Krotoszynie odbył się IV Powiatowy Konkurs Wiedzy Normalizacyjnej. W szranki stanęli uczniowie sześciu szkół średnich. Sponsorami tegorocznej edycji byli Polski Komitet Normalizacyjny, Bank Spółdzielczy w Krotoszynie oraz Starostwo Powiatowej w Krotoszynie.

Konkurs został oficjalnie otwarty przez Izabelę Kossakowską - dyrektor ZSP nr 3 - i Zygmunta Niechodę - specjalistę Polskiego Komitetu Normalizacyjnego, który odczytał list od prezes PKN, Ewy Zielińskiej. Powodzenia uczestnikom życzył także starosta krotoszyński. Po przedstawieniu zasad rywalizacji uczniowie przystąpili do rozwiązywania testu z wiedzy.
Podczas oczekiwania na wyniki zebrani mieli okazję wysłuchać prelekcji na temat ergonomii w normach, przygotowanej przez Zygmunta Niechodę. W części artystycznej wystąpili natomiast przedstawiciele Szkoły Muzycznej Talent Studio z Krotoszyna – Zuzanna Płaczek oraz Norbert Życki.
Z powodu zdobycia dużej ilości punktów podjęto decyzję o przeprowadzeniu dogrywki. Ostatecznie najlepsza okazała się Kornelia Ratajczyk, reprezentująca ZSP nr 2 w Krotoszynie. Kolejne miejsca na podium zajęli Marianna Bączyk z ZSP w Koźminie Wlkp. i Karol Szczęśniak z I Liceum Ogólnokształcącego w Krotoszynie. Ponadto komisja konkursowa przyznała wyróżnienia - Karolinie Cholewie z ZSP nr 1 w Krotoszynie, Monice Waliszewskiej z ZSP nr 2 w Krotoszynie i Alicji Kubiak z ZSP nr 3 w Krotoszynie.
Laureaci zostali uhonorowani dyplomami i nagrodami przez dyrektor Izabelę Kossakowską, Monikę Paszek, Zygmunta Niechodę i Przemysława Wójcika – naczelnika Wydziału Edukacji, Kultury i Sportu w Starostwie Powiatowym w Krotoszynie.
(FENIX)

ZESPÓŁ SZKÓŁ PONADPODSTAWOWYCH NR 3
im. Jana Pawła II w Krotoszynie
63–700 Krotoszyn, ul. Zdunowska 81

JEDNA SZKOŁA WIELE MOŻLIWOŚCI

TECHNIKUM NR 3
- TECHNIK USŁUG KELNERSKICH z innowacją barmańską i dietetyką
- TECHNIK ELEKTRYK
- TECHNIK MECHATRONIK
- TECHNIK USŁUG FRYZJERSKICH z innowacją kosmetologiczną

BRANŻOWA SZKOŁA I STOPNIA nr 1
- OPERATOR OBRABIAREK SKRAWAJĄCYCH
- MECHANIK POJAZDÓW SAMOCHODOWYCH
- FRYZJER
- KUCHARZ
- KELNER
- SPRZEDAWCA
- ELEKTRYK

I INNE (W KLASACH WIELOZAWODOWYCH)

GWARANTOWANE PRAKTYKI ZAGRANICZNE

III LICEUM OGÓLNOKSZTAŁCĄCE DLA DOROSŁYCH

KWALIFIKACYJNE KURSY ZAWODOWE DLA DOROSŁYCH

62 725 23 48
+48 572715 167
www.zsp3.com.pl
sekretariat@zsp3.com.pl
/Zetka3Krotoszyn
zsp3.krotoszyn

CHARYTATYWNIE

Mały Staś potrzebuje pomocy!

FOT. siepomaga.pl

Staś Jerzak, trzyletni mieszkaniec Krotoszyna, potrzebuje naszej pomocy! Niezbędny jest mu koncentrator tlenu, który pomoże w codziennym funkcjonowaniu i zmniejszy częstotliwość hospitalizacji chłopczyka!

Mały Staś przyszedł na świat z mnogimi wadami wrodzonymi, cierpi na mózgowe porażenie dziecięce i padaczkę. Urodził się jako wcześniak w zamartwicy i z niewydolnością oddechową. W ciągu 12 godzin po urodzeniu dostał pierwszego ataku padaczki. Chłopiec ma hipoplazję ciała modzelowatego oraz brak przegrody przezroczystej. Choruje na padaczkę pirydoksynozależną, która powstała w wyniku mutacji genu.

Trzyletni Staś nie siedzi, nie chodzi, nie raczkuje, nie mówi, ma również bardzo słaby wzrok. Wymaga bardzo częstych wizyt u różnorodnych specjalistów. Rodzice bezskutecznie szukają w Polsce u dzieci podobnych przypadków wad, jakie dotknęły ich synka. Szukają pomocy u różnorodnych specjalistów, a wszystko to wiąże się z ogromnymi kosztami! Obecnie największym zmartwieniem są nawracające zapalenia płuc u chłopca, które ciągną się niemalże od dziewięciu miesięcy. Często więc poddawany jest antybiotykoterapii i z tego powodu już czterokrotnie był hospitalizowany! Cały marzec i wrzesień ubiegłego roku spędził na intensywnej terapii! W jednej chwili saturacja u Stasia potrafi spaść o 40%! Koncentrator tlenu jest konieczny, by uniknąć kolejnych hospitalizacji!

Pomóżmy małemu krotoszynianinowi! Wesprzyjmy zbiórkę na https://siepomaga. pl/stas-jerzak. Brakuje już niewiele, by pomóc Stasiowi! Zachęcamy do dokonywania wpłat!

OPRAC. (LT)

SERAFINIAK GEODEZJA NIERUCHOMOŚCI FINANSE

mgr Magdalena Serafiniak
POŚREDNIK W OBROCIE NIERUCHOMOŚCIAMI
Licencja Zawodowa Nr 15066

Adres:
63-700 Krotoszyn
ul. Rynek 1/6

tel./fax: 62 722 66 21
www.serafiniak.pl
m: +48 660 773 051
e: magdalena@serafiniak.pl

DZIAŁKI

Osusz – działka budowlana o pow. 3038 m.kw.
Cena 70 zł/m2

Kobierno – działka budowlana o pow. 2347 m2,
cena 75 zł/m2

Krotoszyn – Wiewiórowskiego – działkaz dec. o warunkach zabudowy3793m.kw.
Cena 100 zł./m.kw.

Chachalnia – działka o pow. 9984 m2, możliwość podziału na mniejsze działki budowlane.
Cena 60 zł/m2

Ostrowąsy - działka z wydaną decyzją o warunkach zabudowy - cele inwestycyjne, powierzchnia 2,75 h. Działka znajduje się przy drodze Sulmierzyce - Milicz.
Cena 190 000 zł

Krotoszyn, ul. Słodowa - działka o powierzchni 791m2 woda, prąd, gaz w drodze Słodowej. Nieruchomość przeznaczona pod cichą działalność.
Cena 190 000 zł

Krotoszyn, ul. Ostrowska - działka o powierzchni 4194 m2 zabudowana budynkiem do generalnego remontu lub rozbiórki, w miejscowym planie ujęta jako teren zabudowy mieszkalnej rezydencjonalnej.
Cena 140 zł / m2

Krotoszyn, ul. Ostrowska - działka budowlana o powierzchni 2637 m2. Ujęta w miejscowym planie jako teren zabudowy mieszkalnej, rezydencjonalnej.
Cena 140 zł /m2

Krotoszyn, ul. Ostrowska- działka o powierzchni 2503m2, ujęta w miejscowym planie jako teren zabudowy mieszkalnej rezydencjonalnej.
Cena 140 zł / m2

Krotoszyn, ul. Ostrowska – działka o powierzchni 2308 m2. Ujęta w miejscowym planie jako teren zabudowy mieszkalnej rezydencjonalnej.
Cena 140 zł/m2

Krotoszyn, ul. Ostrowska- działka o powierzchnia 4086 m2. Ujęta w miejscowym planie jako teren zabudowy mieszkalnej rezydencjonalnej.
Cena 140 zł/m2

Krotoszyn, ul. Kopieczki - działka o pow. 4109 m2 ,woda, prąd kanalizacja w drodze. Nieruchomość położona przy drodze krajowej Krotoszyn-Poznań.
Cena 150 zł za/m2

Koźmin, ul. Borecka - działka o pow. 206 m2, zabudowana budynkiem przeznaczonym do rozbiórki.
Cena 110 000 zł.

Krotoszyn, ul. Jaskółcza- działka o pow. 1100 m2, ujęta w miejscowym planie jako teren zabudowy mieszkaniowej jednorodzinnej.
Cena 170 zł/m2.

DOMY JEDNORODZINNE

Krotoszyn, ul. Mickiewicza - kamienica, o powierzchni ok. 500m2 : piwnica- 120 m2, parter, 120m 2 (dwa mieszkania : 62m 2 i 58m2) - ogrzewanie: piece kaflowe , I piętro – 125 m2 (dwa mieszkania 65m 2 i 60m2) - ogrzewanie: piece kaflowe, II piętro -135m2 (jedno mieszkanie) - ogrzewanie pelet , oraz budynki gospodarcze - działka o powierzchni 790 m2,działka drogowa 34 m2.
Cena 1850 000zł

Krotoszyn, ul. Staszica - dom wolnostojący, o pow. ok. 300m2, 3 kondygnacje, parter: 2 pokoje, 2 pomieszczenia gospodarcze, łazienka, salon z aneksem kuchennym, piętro: 3 pokoje, przedpokój, łazienka, poddasze użytkowe: przedpokój, pokój, łazienka. Działka o powierzchni ok. 469 m2.
Cena: 880 000zł

Krotoszyn, ul. Witosa- dom o powierzchni ok. 101 m2, usytuowany na działce o pow. ok. 600 m2. Parter: korytarz, 2 pokoje, wc, kuchnia, piętro: pokój, pokój z balkonem, łazienka z wanną. **Cena 410 000 zł.**

MIESZKANIE SPRZEDAŻ

Krotoszyn, ul. Słodowa - mieszkanie o powierzchni 78,76 m2, parter, 3 pokoje, kuchnia , łazienka z wanną, ogrzewanie gazowe. Możliwość korzystania z podwórza.
Cena 235 000zł

Krotoszyn, ul. Słodowa - mieszkanie o powierzchni 81,93 m2, 1 piętro, 2 pokoje, pokój z aneksem kuchennym, łazienka z wanną, ogrzewanie gazowe. Możliwość korzystania z podwórza.
Cena 225 000zł

Konarzew, ul. Parkowa- mieszkanie o pow. 50,9 m2, 1 piętro, 2 pokoje, kuchnia, łazienka i wc, wc. garaż.
Cena: 215 000zł

Krotoszyn, ul . Klonowicza, lokal mieszkalny usytuowany na parterze w budynku wielorodzinnym, 2 korytarze, 3 pokoje, kuchnia, łazienka, weranda, wiatrołap,balkon,pomieszczenia gospodarcze, garaż, pow. Mieszkanie o pow. 134,3 m2.
Cena 415 000 zł

DZIERŻAWA – NAJEM– SPRZEDAŻ

Krotoszyn, ul. Staszica, lokal użytkowy o powierzchni 19 m2, dodatkowo pomieszczenie socjalne, toaleta, poczekalnia oraz miejsce parkingowe. Ogrzewanie elektryczne.
Czynsz 1900 zł brutto miesięcznie - woda, prąd, śmieci w czynszu.

Krotoszyn, ul. Rynkowa lokal usługowo - handlowy o pow, 50m2, usytuowany na 1 piętrze w kamienicy. Pokój, pokój z aneksem kuchennym, łazienka z prysznicem. Ogrzewanie gazowe. **Cena 1500zł miesięcznie.**

Wezmę w najem dom w okolicach Krotoszyna lub w centrum z budynkiem gospodarczym.

SERAFINIAK GEODEZJA NIERUCHOMOŚCI FINANSE
www.serafiniak.pl

BIBLIOTEKA ZDUNY

Biblioteka Publiczna w Zdunach jako jedyna otrzymała dofinansowanie z ministerstwa!

Biblioteka Publiczna Gminy i Miasta Zduny również i w tym roku składała wnioski do programu Ministerstwa Kultury i Dziedzictwa Narodowego pn. „Partnerstwo dla książki 2023". Warto dodać, iż zdunowska książnica jako jedyna z powiatu otrzymała dofinansowanie.

Łączna suma dotacji, jaką instytucja otrzymała na realizację zadań, to aż 31 700 złotych. Dzięki pozyskanym środkom w ramach projektu „BiblioMALUCH" dzieci w wieku od 1 roku do 3 lat wraz z rodzicami mogą uczestniczyć w zajęciach rozwojowych z elementami sensoplastyki, a zarazem korzystać z fachowej wiedzy i porad zaproszonych do realizacji zadania gości – specjalistów z dziedzin psychologii, logopedii czy neurologopedii.
Z kolei realizacja projektu „W wakacyjnej bibliotece swoje pasje odkrywam" pozwoli dzieciom w wieku od 7 do 10 lat aktywnie i kreatywnie spędzić czas wolny w wakacje. Uczestnicy zajęć będą odkrywać w sobie pasje do szycia, ekologii czy podróży.
Trzeci projekt – „W bibliotece się rozwijam i czas umilam" - przewiduje zorganizowanie warsztatów i spotkań dla dorosłych mieszkańców gminy Zduny. W planach są m.in. warsztaty florystyczne, dietetyczne, spotkania ze specjalistami z różnych dziedzin, choćby z leśnikiem, psychologiem czy podróżnikiem, a także spotkania autorskie.
Spotkania w ramach wszystkich projektów zostały zaplanowane nie tylko dla Zdun, ale również dla obu filii bibliotecznych – w Baszkowie i Konarzewie.
Zajęcia w ramach projektu „BiblioMALUCH" odbywają się dwa razy w miesiącu w Zdunach i raz w miesiącu w filiach. Podczas nich dzieci rozwijają swoją kreatywność, pobudzają zmysły oraz uczą się współpracy. Działania w ramach projektu skupiają się na popularyzowaniu książki i czytelnictwa w nowoczesny sposób.
Projekty dofinansowano ze środków Ministerstwa Kultury i Dziedzictwa Narodowego, pochodzących z Funduszu Promocji Kultury.
JOANNA LEPCZYŃSKA

tel. 62 721 51 72
Zduny ul. Sienkiewicza 9
biblioteka@zduny.pl
www.biblioteka.zduny.pl

Ministerstwo Kultury i Dziedzictwa Narodowego

Biblioteka Publiczna ZDUNY

Ewa Kmieć
akwarele i pastele

REFEKTARZ
galeria krotoszyńskiego ośrodka kultury
Mały Rynek 1, 63-700 Krotoszyn tel. 509 282 972
KOK
Strefa młodej sztuki

wystawa trwa do 28 kwietnia

GRUPA PRODUCENTÓW ROLNYCH
KROT - PLON

OFERUJEMY:
Skup-sprzedaż
zbóż, kukurydzy i rzepaku
z możliwością odbioru od Klienta
Odżywki dolistne, RSM
Konsygnacja płodów rolnych
Usługa suszenia kukurydzy, możliwość kontraktacji nowych zbiorów.

SPRZEDAŻ OPAŁU
EKO-GROSZEK
WĘGIEL
MIAŁ WĘGLOWY
KONKURENCYJNE CENY!!!
ZADZWOŃ: 513 057 108 | 510 223 399
ELEWATOR
WJAZD OD STRONY
UL. OFIAR KATYNIA 1
www.krotplon.pl
www.facebook.com/KrotPlon

Dlaczego warto używać polepszacza gleby Agro Mineral?

Agro Mineral produkt

Środek do nawożenia gleby bogaty w fosfor i azot, co jest niezwykle ważne z uwagi na wyczerpujące się zasoby naturalne fosforu.

Po zastosowaniu gleba staje się bogatsza w próchnicę, gleba taka utrzymuje większą ilość wody, poprawiając retencję wody w glebie.

Gleby bogate w próchnicę wiążą więcej azotanów i zapobiegają zanieczyszczeniom wód gruntowych.

Korzystając z polepszacza gleby wydajemy mniej na nawozy.

pgkimkrotoszyn.pl
ul. Rawicka 41, 63-700 Krotoszyn
tel. 664 484 537 lub 885 045 508
www.facebook.com/PGKiMKrotoszyn
PGKiM KROTOSZYN

AGRO INTEGRACJA

Lider wśród integratorów - operatorów grup producentów rolnych w kraju.

Obecnie skupiamy producentów:
- trzody chlewnej
- bydła opasowego
- mleka
- buraków cukrowych

DOFINANSOWANIE DO 10% WARTOŚCI SPRZEDAŻY!
(50 zł do tucznika, 0,12 gr do litra mleka)

- dotacja na zwalczanie IBR, BVD i innych chorób bydła
- dotacja na zwalczanie PRRS i innych chorób trzody chlewnej

@agrointegracja
@Agrointegracja

www.agrointegracja.pl

Wojciech Styburski
504-232-663
w.styburski@agrointegracja.pl

Jarosław Walczak
604-172-700
j.walczak@agrointegracja.pl

KRUS

Ubezpieczenie NNW dzieci rolników

Jak poinformował KRUS, Zarząd Funduszu Składkowego Ubezpieczenia Społecznego Rolników zawarł z AGRO Ubezpieczeniami umowę grupowego ubezpieczenia od następstw nieszczęśliwych wypadków i chorób dzieci osób objętych społecznym ubezpieczeniem rolników.

Umowa obowiązuje od 1 stycznia 31 grudnia 2023 roku i jest finansowana przez Fundusz Składkowy Ubezpieczenia Społecznego Rolników. Grupowe ubezpieczenie NNW obejmuje dzieci rolników do ukończenia 16. roku życia, pozostające we wspólnym gospodarstwie domowym z rodzicami lub opiekunami prawnymi, z których przynajmniej jedno jest objęte społecznym ubezpieczeniem rolników lub pobierają świadczenie z ubezpieczenia społecznego rolników w rozumieniu ustawy z dnia 20 grudnia 1990 r. o ubezpieczeniu społecznym rolników.
Potwierdzeniem ubezpieczenia jest zaświadczenie wystawione przez KRUS, informujące, że rodzic lub opiekun prawny dziecka jest objęty ubezpieczeniem społecznym rolników w Kasie Rolniczego Ubezpieczenia Społecznego lub pobiera świadczenie z ubezpieczenia społecznego rolników w dacie zaistnienia zdarzenia ubezpieczeniowego.
OPRAC. (RED)

ŹRÓDŁO: KRUS

ARiMR

Trwa nabór wniosków

Jak poinformowała Agencja Restrukturyzacji i Modernizacji Rolnictwa, w ciągu trzech pierwszych dni naboru wniosków o dopłaty bezpośrednie rolnicy złożyli 6,7 tys. takich dokumentów.

Nabór rozpoczął się 15 marca i jest prowadzony wyłącznie za pomocą internetowej aplikacji eWniosekPlus. W tegorocznej kampanii pojawiły się nowe rodzaje płatności, związane z ochroną środowiska i klimatu. Te mechanizmy realizowane są w ramach Planu Strategicznego dla Wspólnej Polityki Rolnej na lata 2023-2027.
Jakie są najistotniejsze zmiany? Od tego roku, aby otrzymać dopłaty, trzeba m.in. stosować zasady wzmocnionej warunkowości (przestają obowiązywać pojęcia wzajemnej zgodności, tj. cross-compliance, i zazielenienia). Wzmocniona warunkowość opiera się na 9 normach GAEC, dotyczących utrzymania gruntów wchodzących w skład gospodarstwa w dobrej kulturze rolnej, zgodnej z ochroną środowiska. Wytyczne te są również podstawą do określenia wymagań dla dodatkowych dobrowolnych działań, takich jak ekoschematy, które stanowią zupełnie nowy element kampanii dopłat 2023. Ekoschematów jest 6 i to od rolnika zależy, czy zdecyduje się na ich wdrożenie. Kolejna zmiana dotyczy dolnego progu powierzchni gospodarstwa, objętej płatnością redystrybucyjną. Do tej pory wynosił on 3 ha, a od tego roku został obniżony do 1 ha. Istotne jest, że płatność taką przyznaje się do pierwszych 30 ha. Z kolei w przypadku uzupełniającego wsparcia dochodów dla młodych rolników zniesiono limit powierzchni gruntów, do których można otrzymać dofinansowanie (dotychczas było to 50 ha).
W ramach wniosku o przyznanie dopłat, można ubiegać się o:
- płatności w ramach interwencji w formie płatności bezpośrednich, w tym: podstawowe wsparcie dochodów, płatność redystrybucyjną, płatność dla młodych rolników, płatności za realizację ekoschematów, wsparcie dochodów związanych z hodowlą krów, bydła, owiec i kóz, a także uprawą buraków cukrowych, chmielu, lnu, konopi włóknistych, pomidorów, truskawek, ziemniaków skrobiowych, roślin pastewnych, roślin strączkowych na nasiona;
- płatności w ramach przejściowego wsparcia krajowego, w tym: uzupełniającą - płatność podstawową, płatność niezwiązaną do tytoniu;
- płatności dla obszarów z ograniczeniami naturalnymi lub innymi szczególnymi ograniczeniami (ONW);
- płatności rolno-środowiskowo-klimatyczne (zobowiązania kontynuacyjne w ramach PROW 2014-2020), w tym przyznanie kosztów transakcyjnych w ramach pakietu 4, 5 lub 6;
- płatności ekologiczne (zobowiązania kontynuacyjne w ramach PROW 2014-2020), w tym: premię za zrównoważoną produkcję roślinno-zwierzęcą i przyznanie kosztów transakcyjnych;
- płatności rolno-środowiskowo-klimatyczne (nowe zobowiązania w ramach WPR 2023-2027), w tym: płatność za retencjonowanie wody na obszarach przyrodniczych oraz przyznanie kosztów transakcyjnych w ramach interwencji 1, 2 lub 5;
- płatności ekologiczne (nowe zobowiązania w ramach WPR 2023-2027), w tym: małe gospodarstwa z uprawami ekologicznymi, premię za zrównoważoną produkcję roślinno-zwierzęcą oraz przyznanie kosztów transakcyjnych;
- pomoc na zalesianie (PROW 2007-2013) – wniosek o wypłatę;
- premię pielęgnacyjną i premię zalesieniową (PROW 2014-2020);
- premię z tytułu zadrzewień (PROW 2014-2020);
- pierwszą premię pielęgnacyjną i zalesieniową do gruntów z sukcesją naturalną (WPR 2023-2027).
Wnioski o przyznanie dopłat można składać wyłącznie przez aplikację eWniosekPlus, dostępną na Platformie Usług Elektronicznych. Rolnicy, którzy nie mają komputerów, mogą liczyć na pomoc pracowników Agencji. Wszelkie wątpliwości można konsultować również za pośrednictwem infolinii, pod nr. tel. 800 38 00 84 lub 22 595 06 11, w dni robocze w godz. 7.00-19.00 oraz w soboty w godz. 10.00-16.00. Nabór trwa do 15 maja 2023 r.
OPRAC. (RED)

ŹRÓDŁO: ARiMR

Ubojnia Gola

OFERUJEMY
UBÓJ BYDŁA Z KONIECZNOŚCI

SKUP BYDŁA RZEŹNEGO

ZAPRASZAMY DO WSPÓŁPRACY!

Skup bydła:
517 955 204
517 955 207 | 601 423 923

Skup tucznika: 509 134 177
Biuro: 65 572 50 07

ZUZIAK
doradztwo rolnicze

- Kompleksowa obsługa wniosków w ramach PROW
- Kompleksowa obsługa wniosków w ramach programów regionalnych
- Rozliczenia podatku VAT rolników
- Plany i wnioski rolnośrodowiskowe
- Plany nawożenia i bilans azotu
- Biznes plany, kalkulacje i analizy finansowe
- Karty informacyjne przedsięwzięć środowiskowych

DORADZTWO ROLNICZE

+48 501 799 166
zuzi7@op.pl
Zuziak Doradztwo Rolnicze

OFERUJEMY:

BASTIK
Firma rodzinna

- skup, kontraktacja rzepaku
- sprzedaż oleju rzepakowego
- sprzedaż makuchu rzepakowego ekstrudowanego

POSIADAMY WIELOLETNIE DOŚWIADCZENIE

ul. Prosta 2
63-720 Koźmin Wlkp.
tel. 62 721 62 04/606 316 884
e-mail: bastik1@wp.pl

Nasz olej rzepakowy tłoczony na zimno:

- opatentowana technologia tłoczenia bez jakichkolwiek środków chemicznych
- zachowuje swój złocisty kolor i charakterystyczny smak
- posiada wysoką zawartość kwasów tłuszczowych Omega-3. Kwas alfa-linolenowy (ALA; należący do kwasów omega-3) pomaga w utrzymywaniu prawidłowego poziomu cholesterolu we krwi. Korzystne działanie występuje w przypadku spożywania 2 g ALA (należącego do kwasów omega-3) dziennie, co odpowiada 2,5 porcji
- ułatwia wchłanianie i transport witamin rozpuszczalnych w tłuszczach – A, D, E i K
- stanowi bogate źródło witaminy E, która pomaga w ochronie komórek przed stresem oksydacyjnym jest również źródłem witamy K, która przyczynia się do prawidłowego krzepnięcia krwi i utrzymania zdrowych kości
- dostarcza również nienasyconych kwasów tłuszczowych (NNKT): omega-6, omega-3 w proporcjach około 2:1
- poszczególne partie oleju mogą różnić się intensywnością smaku, koloru oraz aromatu.
- posiada szeroki zakres stosowania na zimno (do sosów, majonezów, sałatek) jak i do krótkiego smażenia (nie pryska na patelni).

www.olejetrawinscy.pl

OLEJE TRAWIŃSCY Sp. z o.o. Sp.k.
ul. Borecka 54
63-720 Koźmin Wielkopolski
e-mail: biuro@olejetrawinscy.pl
tel. +48 606 316 884 / +48 668 692 992
Firma rodzinna

Znajdź nas na facebook
facebook.com/Oleje-Trawińscy

ŁĄKI

Już wiosną zadbaj o użytki zielone

Właściwe przygotowanie użytków zielonych po okresie zimowego spoczynku decyduje o jakości paszy, jaką pozyskamy z łąki, oraz o wydłużeniu czasu jej użytkowania. Wiosna jest dobrym czasem na prace porządkowe i pielęgnacyjne, nawożenie, walkę z chwastami oraz renowację darni.

Połowa użytków zielonych w Polsce charakteryzuje się niewykorzystanym potencjałem, a prawie 1/3 jest w wysokim stopniu zdegradowana. Zaniedbania użytków zielonych objawiają się w pierwszej kolejności zmniejszeniem udziału roślin bobowatych, a w następnej kolejności cennych traw, których miejsce zajmują chwasty, co niekorzystnie wpływa na ilość i jakość paszy.
Z pewnością warto zadbać o czystość łąki, pozbierać wszystkie zalegające na niej śmieci. Ważną sprawą jest także sprawdzenie melioracji. Zamulone czy zarośnięte rowy, niesprawne zastawki służące do regulacji poziomu wody przyczyniają się do zalewania lub przesuszenia użytków zielonych. Warto wykonać wapnowanie użytków zielonych i zadbać o ich odpowiednie nawożenie. Prawidłowa wysokość koszenia i niedopuszczenie do rozprzestrzeniania się chwastów sprzyjają dobrej jakości paszy, jaką pozyskamy.

Warto wykonać włókowanie i nawożenie

Włókowanie to jeden z podstawowych zabiegów pielęgnacyjnych na użytkach zielonych. Włóka ma za zadanie wyrównanie kretowisk, zniszczenie chwastów, zerwanie kożucha ze starych, uschniętych roślin, napowietrzenie darni czy pobudzenie krzewienia. Właściwym terminem do włókowania jest okres, gdy widoczne jest obsychanie kretowisk, jednak darń nie powinna być w tym momencie wyższa niż 10 cm. Zabieg nie jest drogi, a przynosi zauważalne korzyści. Sama włóka jest stosunkowo tanią maszyną. Nawet zastosowanie odwróconych bron czy starych opon będzie lepszym rozwiązaniem niż całkowite zaniechanie włókowania.
Istotne jest też dostarczenie łące składników pokarmowych, które pobudzą wzrost i rozwój traw. Sprzyjają one powstawaniu zwartej darni i ograniczają ryzyko zachwaszczenia. Nawożenie azotem i potasem najlepiej przeprowadzać w kilku dawkach – większa wiosną na start wegetacji i mniejsze na każdy odrost. Można zastosować też nawozy organiczne – gnojowicę lub obornik, jednak należy pamiętać, aby nie był on świeży i słomiasty.

Wapnowanie

Roślinność użytków zielonych ma nieco mniejsze wymagania odnośnie odczynu gleby niż gatunki uprawiane na polach, jednak nie oznacza to, że można zaniechać wapnowania. Zbyt niskie pH ogranicza dostępność składników pokarmowych. Najlepiej stosować zapobiegawczo 1-1,5 t/ha wapna magnezowego co 5 lat, natomiast pH na poziomie poniżej 5 jest wartością krytyczną i wtedy trzeba podjąć natychmiastową interwencję.

Podsiew użytków zielonych

Wczesna wiosna jest ostatnim momentem, aby przed nowym sezonem przeprowadzić podsiew użytków zielonych. Nowoczesne siewniki za jednym przejazdem nacinają starą darń i wysiewają mieszankę traw, umożliwiając jednoczesny wzrost starych i młodych roślin. Wskazaniem do wykonania takiego zabiegu są przerzedzenie darni, wymarznięcia czy uszkodzenia. Podsiew najlepiej wykonywać regularnie co 3-4 lata, aby na bieżąco utrzymywać darń w dobrej kondycji.
OPRAC. (LT)

SOBMETAL
BRACIA SOBAŃSCY
WÓZKI MIESZAJĄCE
na Gnojowicę
DANE TECHNICZNE
MOC SILNIKA 4kW 1420 obr./min
ŚMIGŁO MIESZAJĄCE śr.240mm
GŁĘBOKOŚĆ ZANURZENIA 2,40m
Wózek w całości został wykonany z blachy ocynkowanej. Odpowiednio zabudowany silnik jest zatapiany w gnojowicy razem ze śmigłem.
604 502 645, 606 730 586
606 976 197, 606 730 315
63-930 Jutrosin, Rogożewo 23a
www.sobmetal.pl, biuro@sobmetal.pl

CENTNAS®
Producent nasion rolniczych i mieszanek traw
www.centnas.pl
centnas@centnas.pl
NASIONA ROLNICZE
• Mieszanki poplonowe
• Lucerna
• Koniczyna
• Bobowate (łąkowa, perska, biała)
• Zboża jare
• Kukurydza
MIESZANKI TRAW
Gazowe Pastewne:
• Łąkowa
• Pastwiskowa
• Pastwiskowo-kośna
• ENERGETYCZNY AS
ul. Klemczaka 11, 63-700 Krotoszyn
+48 62 725 32 08 | +48 62 725 32 09

SPÓŁDZIELNIA KÓŁEK ROLNICZYCH W GOLINIE
Wykonuje przeglądy opryskiwaczy polowych z dojazdem do rolnika.
607 137 842
SKUP ZBÓŻ
Dobra cena - szybka płatność
Prowadzi szeroki asortyment środków do produkcji rolnej:
- Pasze i koncentraty firmy CARGILL
- Nawozy azotowe (RSM!) i wieloskładnikowe
- Zboża paszowe (skup-sprzedaż), materiał siewny
- Suszenie zbóż i kukurydzy
- Środki ochrony roślin
- Części zamienne do ciągników i maszyn rolniczych
- Opał: węgiel, miał, orzech
- Usługi rolnicze
- STACJA KONTROLI OPRYSKIWACZY (przeglądy i naprawa opryskiwaczy z dojazdem do Klienta)
- Skup trzody chlewnej
Golina
ul.Wolności 51
63-200 Golina
www.skrgolina.com.pl
62 740 40 32

BEZPIECZEŃSTWO

Nie wypalajmy traw

Jednym z wiosennych problemów, powtarzających się – niestety – od lat, jest wypalanie traw. Agencja Restrukturyzacji i Modernizacji Rolnictwa przypomina, że praktyka taka jest niezgodna z prawem i grożą z tego tytułu surowe sankcje karne, a w skrajnych przypadkach odmowa dopłat wypłacanych przez Agencję.

Mimo że od wielu lat ARiMR, Państwowa Straż Pożarna i inne instytucje przestrzegają przed wypalaniem traw, co roku znajdują się osoby, które lekceważą te apele, stwarzając tym samym bezpośrednie zagrożenie dla ludzi oraz zwierząt i niszcząc środowisko naturalne.

Niektórzy sądzą, że wypalanie powoduje bujniejszy odrost traw. To nieprawda. Wypalanie nie poprawia też jakości gleby. Co więcej, w znacznym stopniu obniża wartość plonów. Po przejściu pożaru gleba staje się jałowa i potrzebuje nawet kilku lat, aby powrócić do stanu sprzed katastrofy. Pożar jest tragiczny w skutkach dla całego ekosystemu – zniszczona zostaje nie tylko warstwa życiodajnej próchnicy, giną również zwierzęta. Podpalanie traw bywa często przyczyną pożarów lasów i zabudowań gospodarczych, w których życie tracą także ludzie.

Zakaz wypalania ujęty został w przepisach prawnych. Zgodnie z art. 130a ust. 1 ustawy o ochronie przyrody (Dz.U. z 2022 poz. 916), „kto usuwa roślinność przez wypalanie z gruntów rolnych, obszarów kolejowych, pasów przydrożnych, trzcinowisk lub szuwarów, podlega karze aresztu, ograniczenia wolności albo grzywny do 30 000 złotych". Co więcej, jeśli w wyniku podpalenia trawy dojdzie do pożaru, który sprowadzi zagrożenie utraty zdrowia lub życia wielu osób albo zniszczenie mienia wielkich rozmiarów, wtedy sprawca – zgodnie z zapisami Kodeksu karnego – podlega karze pozbawienia wolności nawet do 10 lat.

Oprócz wspomnianych kar rolnikowi, który zostanie nakryty na uprawianiu tego procederu, a jest beneficjentem dopłat, mogą grozić dotkliwe sankcje ze strony ARiMR. Przepisy dotyczące wsparcia w ramach płatności bezpośrednich i obszarowych odwołują się m.in. do zasad dobrej kultury rolnej, zgodnej z ochroną środowiska. W związku z czym nieprzestrzeganie zakazu wypalania powoduje redukcję dopłat, a w skrajnych przypadkach rolników zupełnie pozbawia się tych środków.

OPRAC. (RED)

ŹRÓDŁO: ARiMR

PHU FABISIAK
PHU JAROSŁAW FABISIAK
NASZA OFERTA
• PASZE, KONCENTRATY, NGMO
• DODATKI PASZOWE
• PREPARATY MLEKOZASTĘPCZE
• ŚRUTA SOJOWA/RZEPAKOWA
• NASIONA TRAW "BARENBURG"
• NASIONA KUKURYDZY "PIONIER"
• SUSZENIE KUKURYDZY
Bestwin 21, 63-760 Zduny
Tel. 600 910 162 / 784 535 773
e-mail: phujf@wp.pl
VLOG geprüft
NASZA FIRMA POSIADA CERTYFIKAT

BIEGI

Krotoszynianie na Recordowej Dziesiątce

FOT. KS Krotosz

Ponad trzy tysiące zawodników stanęło na starcie 19. edycji Recordowej Dziesiątki w Poznaniu, niegdyś znanej pod nazwą Maniacka Dziesiątka. W tym gronie znaleźli się również reprezentanci KS Krotosz.

Na szybkiej trasie, wiodącej głównymi ulicami stolicy Wielkopolski, najlepszy był Krystian Zalewski, który uzyskał czas 28: 54, będący nowym rekordem biegu. Wśród pań triumfowała Monika Jackiewicz z wynikiem 32: 44. Siódma w gronie kobiet była natomiast Justyna Karolczak. Zawodniczka krotoszyńskiego klubu pobiła rekord życiowy, docierając do mety z rezultatem 35: 40. Granicę 39 minut pokonało jeszcze czterech przedstawicieli KS Krotosz – Daniel Marek (36: 25), Patryk Karwik (36: 58), Artur Marek (37: 29) i Karol Olejniczak (38: 37). W biegu startowali także Joanna Olejniczak, Paweł Błażutycz, Daniel Deplewski, Jan Jaruzel, Miłosz Kaczmarek, Karol Mroczkowski, Rafał Sójka i Błażej Zimmermann, a także Krzysztof Kasprzak i Piotr Tyczyński, którzy uczestniczyli we wszystkich edycjach tej imprezy

Pośród 72 sklasyfikowanych ekip z całego kraju na 13. miejscu znalazł się KS Krotosz.

(ANKA)

KARATE

Turniej Nippon Cup

FOT. ASW Nippon Krotoszyn

11 marca w hali przy ul. Olimpijskiej odbył się turniej klubowy Nippon Cup 2023. W zawodach brało udział około 100 zawodników i zawodniczek.

Imprezę zorganizowano w ramach Programu „Inicjatywa Lokalna" oraz przy pomocy rodziców i członków ASW Nippon Krotoszyn, KK Bonsai Rozdrażew i UKS Ukemi Kobylin. W turnieju uczestniczyli reprezentanci właśnie tych trzech klubów. – *Świetna i miła atmosfera, a także mnóstwo emocji dla zawodników, którzy pierwszy raz wzięli udział w zawodach karate. Gratulujemy wszystkim, którzy się przełamali i powalczyli w konkurencji kumite, czyli w walce na punkty. Dzieci otrzymały statuetki za pierwsze miejsca oraz dyplomy i nagrody rzeczowe. Na zakończenie turnieju każdy otrzymał medal uczestnictwa. Serdeczne podziękowania dla wszystkich, którzy się przyczynili do organizacji turnieju oraz dla każdego z osobna, który dołożył swoją cegiełkę do organizacji zawodów* – czytamy w komunikacie ASW Nippon.

(ANKA)

KARATE

Międzynarodowe zawody w Bydgoszczy

W Bydgoszczy odbył się turniej karate International Central Europe Open 2023. W zawodach startowali reprezentanci czterech klubów z naszego powiatu.

FOT. UKS Shodan Zduny

Do rywalizacji przystąpiło ponad tysiąc karateków ze stu klubów z 14 krajów. Ekipa UKS Shodan Zduny wywalczyła pięć złotych medali oraz po cztery srebrne i brązowe. W rankingu klubowym Shodan został sklasyfikowany na szóstej lokacie.

W kata indywidualnym masters najlepszy był Jarosław Adamski, a drugie miejsce zajął Piotr Lisewski. W kata dziewczynek i chłopców 7 lat i młodsi triumfowała Dominika Bąkowska, a za nią znalazła się Julia Wachowiak. Podobnie było w kata 7 lat i młodsi żółte pasy. W kata białe pasy chłopców 8-9 lat na piątej pozycji uplasował się Krzysztof Skrzypczak. Taką samą lokatę zajęła Sara Bednarek w kata dziewcząt 8-9 lat. W kata 10-11 lat żółte pasy brąz zdobyła Weronika Swat, a Julia Radon była piąta. W kata 10-11 lat na piątym miejscu znalazła się Aleksandra Adamska, a na siódmym – Anna Choma. Z kolei Sara Glinka okazała się najlepsza w kata dziewcząt 12-13 lat żółte pasy.

W kata drużynowym zdunowianki cztery razy stawały na podium. W kategorii 9 lat i młodsze srebro zdobyły Aleksandra Banasiewicz, Julia Wachowiak i Dominika Bąkowska, w kat. 10-11 lat po brązowe krążki sięgnęły Nikola Jasińska, Anna Choma i Aleksandra Adamska oraz Sara Bednarek, Weronika Swat i Julia Radon, a w kat. 12-13 lat bezkonkurencyjne okazały się Marta Streubel, Natasza Adamska i Sara Glinka.

W kumite indywidualnym dziewcząt białe i żółte pasy 7 lat i młodsze –25 kg trzecie miejsce zajęła Julia Wachowiak.

Na podium stawali także przedstawiciele ASW Nippon Krotoszyn. Arkadiusz Czajka wywalczył brąz w kumite indywidualnym chłopców białe i żółte pasy 12-13 lat -44 kg, Anna Chlebowska zgarnęła brąz w kumite juniorek -53 kg i srebro w kumite kobiet U'21 -55 kg, a Jakub Romański był trzeci w kumite juniorów -61 kg i drugi w kumite mężczyzn U'21 -60 kg. Piąte miejsce w kumite dziewcząt białe i żółte pasy 12-13 lat +50 kg zajęła Martyna Tadel, natomiast Maja Dolata była siódma w kumite dziewcząt 12-13 lat -52 kg.

Spośród karateków UKS Ukemi Kobylin medale zdobyły Joanna Łuczak – srebro w kumite dziewcząt białe i żółte pasy 12-13 lat +50 kg, Izabela Wawrzyniak – brąz w kumite dziewcząt białe i żółte pasy 12-13 lat -42 kg, Julia Maślanka – brąz w kumite kobiet U'21 -61 kg. Ponadto Iwo Szczepaniak zajął piąte miejsce w kumite chłopców 10-11 lat +40 kg, J. Łuczak była siódma w kumite dziewcząt 12-13 lat +52 kg, Julia Maślanka znalazła się także na siódmej pozycji w kumite juniorek -59 kg, a Maja Ziętek w kumite dziewcząt 12-13 lat +52 kg i Olimpia Patryas w kumite juniorek młodszych -54 kg ukończyły zmagania na dziewiątej pozycji.

Kajetan Woźniak z Koźmińskiego Klubu Karate Do Shotokan stanął na drugim stopniu podium w kumite juniorów -76 kg. Jego klubowa koleżanka, Julia Patecka, wywalczyła brąz w kumite kobiet U'21 -50 kg. Z kolei Aleksandra Błażejczyk była piąta w kumite juniorek młodszych -61 kg.

(ANKA)

PŁYWANIE

Julia Bielawna i Igor Hamrol na festiwalu sprintu

W Poznaniu odbyły się Ogólnopolskie Zawody Pływackie „Festiwal Sprintu na Termach". Do rywalizacji na 50-metrowym basenie zgłosiło się blisko 600 zawodników i zawodniczek z 43 klubów z całej Polski i jednego z Norwegii.

Do stolicy Wielkopolski przybyli również medaliści mistrzostw Polski i Europy seniorów – Alicja Tchórz, Anna Dowgiert i Kacper Majchrzak. W tym szacownym gronie znaleźli się także Julia Bielawna z KS Krotosz oraz Igor Hamrol, reprezentujący UKS Maratończyk Ostrów Wlkp.

Startująca w kategorii 15 lat i starsi Julia poprawiła swój rekord życiowy na długim basenie na dystansie 50 m stylem dowolnym. Najwyższą, bo dziesiątą lokatę zajęła w konkurencji 50 m stylem klasycznym. Ponadto rywalizowała na 100 m stylem klasycznym oraz na 50 m stylem motylkowym. Igor w każdym swoim starcie poprawił rekord życiowy. Blisko podium był w konkurencji 100 m stylem grzbietowym, uzyskując czas 1: 11,04, ale ostatecznie znalazł się na czwartej pozycji. Ponadto był szósty na 50 m stylem grzbietowym (32,17), dziewiąty na 50 m stylem motylkowym (30,10) oraz dwudziesty trzeci na 50 m stylem dowolnym (29,00).

(ANKA)

TRÓJBÓJ SIŁOWY

Trzy medale na Pucharze Polski

Pięcioro reprezentantów SAC Ursus Krotoszyn rywalizowało w Puławach, gdzie odbył się Puchar Polski w Trójboju Siłowym Klasycznym. Troje z nich stanęło na podium.

FOT. SAC Ursus Krotoszyn

W kategorii -57 kg juniorek do lat 20 złoto zdobyła Julia Maślankowska, która osiągnęła wynik łączny 290 kg (przysiad – 115 kg, wyciskanie leżąc – 55 kg, martwy ciąg – 120 kg). Każdy z tych rezultatów jest jej nowym rekordem życiowym. – *Jestem zadowolona ze swojego startu, aczkolwiek uważam, że zawsze mogło być lepiej. Dziękuję trenerowi za przygotowanie i całej ekipie z klubu za pomoc przy treningach* – skomentowała triumfatorka.

Na najwyższym stopniu podium stanęła także Agnieszka Zimmermann, która startowała w kategorii -52 kg seniorek. W przysiadzie osiągnęła 100 kg, w wyciskaniu – 70 kg, a w martwym ciągu – 115 kg, co dało łączny wynik 285 kg. – *To był udany start, szczególnie jestem zadowolona z wyciskania, ponieważ udało mi się wyrównać mój rekord życiowy. Przysiady mogły być trochę lepsze. Podobnie martwy ciąg, w którym nie zaliczyłam w trzecim podejściu ciężaru 120 kg* – podsumowała złota medalistka.

Srebrny krążek w kategorii -93 kg seniorów wywalczył Szczepan Zimmermann. Na końcowy rezultat 680 kg złożyły się 255 kg w przysiadzie, 150 w wyciskaniu i 275 kg w martwym ciągu. – *Jestem bardzo zadowolony ze startu i zaliczenia wszystkich dziewięciu podejść. Do zdobycia złotego medalu zabrakło naprawdę niewiele* – powiedział reprezentant Ursusa.

Blisko podium był także Maciej Patan w kat. +74 kg juniorów do lat 18, ale ostatecznie wynik 545 kg (przysiad – 210 kg, wyciskanie leżąc – 110 kg, martwy ciąg – 225 kg) dał mu czwarte miejsce. Każdy z tych rezultatów jest nowym rekordem życiowym Macieja.

Na siódmej lokacie kategorii -93 kg seniorów uplasował się Tomasz Olejniczak, który uzyskał wynik 555 kg (przysiad – 195 kg, wyciskanie – 125 kg, martwy ciąg – 235 kg – rekord życiowy).

(ANKA)

SIATKÓWKA

ZAKSA w półfinale Ligi Mistrzów!

W miniony czwartek potrzeba było aż sześciu setów, by wyłonić półfinalistę siatkarskiej Ligi Mistrzów. Ostatecznie z zażartej batalii z włoskim Itasem Trentino zwycięsko wyszła Grupa Azoty ZAKSA Kędzierzyn-Koźle, z Łukaszem Kaczmarkiem w składzie.

Po zwycięstwie w pierwszym meczu 3: 2 ZAKSA przed rewanżem była w nieco lepszej sytuacji. W czwartkowej konfrontacji pierwszą partię do 19 wygrał zespół włoski. Kolejne dwa sety na swoją korzyść (25: 23, 29: 27) rozstrzygnęli siatkarze z Kędzierzyna-Koźla. Potem jednak gospodarze doprowadzili do remisu, wygrywając czwartą odsłonę do 21. W tie-breaku również byli lepsi (15: 13) i do wyłonienia półfinalisty potrzebny był tzw. złoty set. W tej partii kędzierzynianie nie pozostawili rywalom złudzeń i wygrali 15: 9, tym samym awansując do czołowej czwórki rozgrywek!

O wejście do finału ZAKSA powalczy z kolejną drużyną włoską – Sir Safety Susa Perugia, w której występują Kamil Semeniuk i Wilfredo Leon.

(ANKA)

KICKBOXING

Krotoszyński policjant na podium mistrzostw Polski

W Jarosławiu odbyły się Mistrzostwa Polski Juniorów, Seniorów i Weteranów w Kickboxingu w formule kick light. Srebrny medal wywalczył funkcjonariusz z Komendy Powiatowej Policji w Krotoszynie.

FOT. KPP Krotoszyn

Jacek Śronek, bo o nim mowa, walczył w gronie weteranów w kategorii -84 kg. Reprezentujący na co dzień LZS Poprawa Siedlików zawodnik zajął drugie miejsce. Złoty krążek zdobył Rafał Szopa (Stowarzyszenie Sportowe SZOPA Fight Team Kraków). (ANKA)

LEKKA ATLETYKA

Potrójnie ozłocony!

Czesław Roszczak nie zwalnia tempa i nie traci formy! W niedawnych Halowych Mistrzostwach Polski w Lekkiej Atletyce Masters w Toruniu mieszkający w Łagiewnikach zawodnik wywalczył trzy złote medale! Był to ostatni sprawdzian przed Halowymi Mistrzostwami Świata Masters, które rozpoczną się 25 marca.

Reprezentant UKS Olimpijczyk Pogorzela rywalizował w trzech konkurencjach w kategorii M80. Najpierw wystartował w swojej koronnej konkurencji – pchnięciu kulą. Walka była bardzo zacięta i zakończyła się triumfem naszego zawodnika. Roszczak osiągnął wynik 12,15 m, który jest nowym rekordem halowych mistrzostw Polski w kat. M80 oraz najlepszym rezultatem na świecie w tym sezonie.

W rzucie ciężarkiem o wadze 5,45 kg łagiewniczanin w piątej próbie uzyskał odległość 14,14 m i ten wynik zapewnił mu drugie złoto. – *Jako że na mistrzostwach świata będzie sześć serii, poprosiłem sędziów, aby pozwolili mi na oddanie szóstego rzutu poza konkursem. Po zmierzeniu okazało się, że rzuciłem na odległość 15,87 m, co jest rezultatem na poziomie czołówki światowej. Utwierdziło mnie to w przekonaniu, iż jestem dobrze przygotowany do światowego czempionatu* – opowiada lekkoatleta z naszego powiatu.

Trzecią konkurencją był skok w dal. – *Nie oczekiwałem jakiegoś wyjątkowego wyniku. Chodziło mi o rozmierzenie rozbiegu, aby przy odbiciu trafić na belkę* – mówi Czesław Roszczak, który w czwartej próbie uzyskał 3,04 m, co dało mu trzeci złoty medal.

(ANKA)